京城日報 朝刊

石門街を攻略す
敵百四十六、百四十七師潰滅
わが精鋭破竹の進擊

【上海十七日同盟】諸暨方面作戰に呼應して鄱陽湖畔において行動中であつた山形、竹前、西澤、竹下、島の各精鋭部隊は十六日石門街を攻略し兵舎、軍事施設を破壞、第百四十六、百四十七の兩師主力部隊を潰滅、更に〇〇方面に轉進中である、なほ同方面における山形部隊の戰果は敵遺棄死體四五〇、捕虜五〇

陸鷲、敵據點を猛爆

【中支〇〇にて十七日同盟】諸暨方面作戰に出動、地上部隊に協力した陸鷲熊野、堀田、本田、山本、三宅、丸山、鷹中、河野、川野各部隊の綜合戰果は次の通り

一、浦江城、義烏、孝順、浦江、永康、新淤、閘纈などの敵司令部、兵站部、兵營廿五棟を爆破

一、敗走する五萬乃至六萬の敵を爆擊し徹底的打擊を與へ、義烏、新淤、孝順、浦江の各浙贛線停車場を爆破

一、遂昌、永康間を運行中の輜重車約七百輛、浙贛線の客車貨車六十七、八輛その他トラック九十臺、舟艇卅八十五隻、橋梁五などを爆碎、または炎上せしめた

蒋、春季攻勢の夢 敢へなく潰ゆ
黄河以北の敵、全滅す
中原緒戰々果 北支軍發表

【河南〇〇前線十八日同盟】中原會戰緒戰の戰果に關する北支軍發表＝（五月十八日午後三時）我軍は山西南部及び河南に蟠踞する衛立煌麾下中央軍に對し五月七日軍事行動を開始して以來、旬日にして迅速果敢なる作戰を以て黄河南北に敵を粉碎、同河以北に敵を包圍殲滅せしむるに至つた、抑々晉南中條山脈一帶の地は標高一千乃至二千メートル餘りの嶮々たる天險にして蒋介石は該地方を河北に對する總反抗の據點として重視しこれに中央軍系、雜軍系の大軍を配すると共に強大なる軍事施設を完備し春季大攻勢の策源たらしめんとしたのである、然るに今日迄の作戰經過に徴するに敵はこの陣地により頑強なる抵抗を試みるも我が電擊的作戰指導と忠烈勇武なる將兵の奮戰奮鬪の前には抵抗すべくもなく戰果の示すが如き甚大なる打擊を蒙り、指導組織崩潰し戰意の沮喪甚だしく、その主力は再び立つ能はず、また辛うじて我が包圍網を脱出したる小部隊と雖も全く潰亂し、軍隊として一顧の價値なきに至つた、この抗戰力の減退は第卅四師および第九十四師長、同副師長、新編第二師師長その他參謀長は師長等を初め幾多敵兵が集團となりて投降する事實によつて明らかなところである目下各部隊は更に進擊を準備すると共に續いて遁入せる敵をあくまでも摘出して掃滅中である、この事實は蒋介石の誇示する軍事的抗戰力の衰退を如實に暴露せしものにして、抗戰建國の如きは徒に支那民衆を欺瞞するものにしてその實現は思ひもよらざるところである、かくて蒋介石の北支攪亂の據點は根底より覆滅一掃せられ、その河北に對する今後の企圖は完封されるに至つた、更に中原會戰爾後の作戰は一段と容易となりしのみならず會戰今日迄の成果を以てしても北支の治安民心の上に寄與するところが多大である

惟ふに今次中原大會戰の戰果は先に結ばれたる日ソ中立條約及び近東に於る獨伊の赫々たる成功と相俟つて東亜新秩序の建設に一段の拍車を加へると共に、更に本會戰の完遂に邁進せしめるものである、今日迄に判明せる戰果の概要を擧げれば左の通りである

敵遺棄死體三三、四四九（右に確認されたもの師長一名を含む）外戰死と推定されるもの相當數なほ遺棄死體中には相當數の高級幹部ある模様である、俘虜一〇、四九七（右には高級幹部師長二、副師長二、軍團少將一、參謀長少將一を含む）鹵獲品山砲二六、迫擊砲七九同彈藥二一〇〇〇、重機九二、輕機二五七、小銃九、四八八、同彈藥二一〇〇、〇〇〇手榴彈二四、四五〇

これからだ出せ一億の底力！

皇后陛下、京都陸軍病院を御慰問＝宮内省貸下＝讀賣送

陸鷲、義烏を猛爆＝軍報道部貸下

皇后陛下
關西行啓第四日
桃山御陵に御參拜
御豫定、滯りなく終へさせらる

【京都電話】皇后陛下には關西行啓第四日の十八日、桃山御陵所へ行啓、明治天皇山陵並に昭憲皇太后山陵に御參拜、こゝにこの度の御參拜御豫定を滯りなく終へさせられ、更に京都陸軍病院に行啓、親しく白衣の勇士を御慰問遊ばされた、この日皇后陛下には御清楚な御洋裝を召され昭式自動車鹵簿にて午前九時卅五分皇宮御出門、京都驛から宮廷列車に召され同十時四分桃山驛御着、同所御休憩所に入らせられ御少憩の御後金田諸陵の頭御先導にて明治天皇山陵外正門より御參進、祭舎御拜座にて星野掌典祭仕奉らず御玉串を取らせられ暫し御拜禮あらせられた、終つて昭憲皇太后山陵に御參進、御懇ろなる御參拜を遊ばされ同十時五十五分御陵所御休所御發、同十一時三分桃山驛御發車、同十一時十七分京都驛御着車、御參拜の御日程を全く終へさせられ御機嫌いよく御麗しく皇宮に還啓遊ばされた、なほこの日午後陸軍病院へ行啓の御後御機嫌奉伺のため御伺候遊ばされた李王、同妃兩殿下と御對面、種々御物語りなどあらせられた

宮内省發表【東京電話】＝宮内省發表＝十八日午後三時　皇后陛下には今十八日午前九時卅五分御泊所御出門、同九時五十分京都驛御發車、同十時四分桃山驛御着車、明治天皇山陵、昭憲皇太后山陵御參拜、同十一時三分桃山驛御發車、同十一時十七分京都驛御着車、同十一時三十二分御泊所に還御、午後一時御泊所御出門、京都陸軍病院へ行啓、同二時四十五分御泊所に還御あらせられたり

畏し雨中の民 草に深き思召

【京都電話】御仁慈深くわたらせ給ふ皇后陛下にはこの度の行啓に際しても傷痍軍人や軍人遺家族の奉拜者の前を通御の御砌りには特に御車を御徐行せしめられ親しく御會釋を賜ひて地方民は痛く感激申上げたのであつたが十七日畝傍山陵、橿原神宮御參拜のため大和路へ行啓の御砌りには朝來の雨殊に激しく畏くも陛下にはこの雨中奉拜する民草の上を御軫念遊ばされて側近に對して「奉拜の人々が困つてをりはせぬか」「雨傘はさしたまゝ雨具はつけたまゝ奉拜するやう」の有難き御言葉を賜ひ、との御言葉を側近に重ねて御沙汰あらせられたと拜承する、右御沙汰は側近の方へ傳へられたが、陛下がかく民草の上を思召される限りなき御仁慈の程に關係者を始め地方民一同は只々感激申上げてゐる

乙女ら感激に濡れる
☆☆☆三萬の女學生、行啓奉迎式

【京都電話】皇后陛下關西行啓奉迎式は十八日午後三時卅五分から皇宮建禮門前にて三萬の女學生が參加、御苑を埋めつくした旗の波と萬歳奉唱の感激の裡に行はれたが、畏くも皇后陛下には建禮門に出御赤誠溢るる奉迎を受けさせられ殊の外御滿悦にあらせられ親しく御會釋を賜り赤誠に應へさせられたと拜承する、この日五月の碧空は高く晴れ御苑の翠緑光に照り映え建禮門は木柵を撤去、遙に紫宸殿の朱色の御扉が拜され京都市所在女子中等學校以上、青年學校國民學校高等科、各女學生徒および職員など三萬餘名が整然と整列、この時畏くも皇后陛下には御水色の御洋裝にて保科女官長以下を随へさせられ建禮門に出御あそばされた、目の邊り國母陛下を奉拜、胸迫る感激の三萬乙女は君が代奉唱、次いで安藤京都府知事の發聲にて皇后陛下の萬歳を奉唱、その力強い唱和は一齊に翳る日の丸の旗の波と共に遠く比叡の峰に谺して乙女等の紅顏を感激にぬらすのであつた、唱歌金剛石を唱和赤誠を籠め奉れば陛下には畏くも御會釋を賜ひ御機嫌麗しく午後四時入御あそばされた、これより各校毎に所在地に向つて奉送行列が行はれ街々を美しく彩つた

餘りの忝さに 傷病兵たゞ感泣
京都陸軍病院御慰問

【京都電話】畏くも常々傷痍兵士の上に深き御仁慈を垂れさせ給ふ皇后陛下には、關西行啓の御日程の中に十八日午後京都陸軍病院に行啓、親しく傷病兵を御慰問遊ばされた、この日陛下には保科女官長陪乘、昭式自動車鹵簿にて午後一時皇宮御出門、深草の京都陸軍病院に行啓、三木陸軍省醫務局長以下奉迎裡に同十五分御着直ちに便殿に入らせられ、京都師團長、同參謀長、三木醫務局長その他に賜謁、三浦陸軍病院長の状況言上を御聽取の御後、同院長の御先導にて病室に御歩を運ばせられ親しく傷病兵を御慰問あらせられた、輕患者は病床に坐し、重患者は安臥の儘御拜したが、陛下には病室に入らせられ一同に對して親しく御會釋を賜ひ各病床を御慰問、重患者の前にはお止り遊ばされて御容態を御聽取あらせられ給ふ等御熱心に、各病兵には餘りの忝さに唯々感泣申上げ、再起奉公の誓を新たにしたのであつた、陛下には更に病院の室に入らせられ、三浦院長の說明にて戰傷患者の摘出彈、職業補導教育の實施狀況、白衣勇士の手になる繪畫や刺繍その他書、生花、木工品、工藝品等の數々の製作品を御興深く御覽遊ばされ、最後に愛國婦人會員、こゝにても奉迎の勇士に御會釋を賜ひつゝ便殿にて御少憩の御後二時廿五分同病院御發、皇宮に還御遊ばされた

けふ修學院離宮に行啓

【京都電話】皇后陛下には十八日桃山御陵の御參拜をもつて公式の御豫定を終へさせられ、午後は陸軍病院に行啓あらせられたが、十九日午前十時卅分修學院離宮に行啓あらせられる旨十八日仰出された、上ノ茶屋を初め離宮内を御巡覽、比叡山々麓の風光等を御眺望、正午には上ノ茶屋にて御晝餐を召され御久方振りに御寛ぎ遊ばされて午後一時十五分離宮御出門還啓の御豫定である

興亜諸團體の聯合體を結成

【東京電話】大政翼賛會東亜局では去る八、十六日の兩日に亘り興亜諸團體、國家主義諸團體の代表を招き興亜團體統合に關する連絡協議會を開催、意見の交換の結果興亜團體側の意向も大體明瞭となつたので、その具體的運動の第一歩として主要興亜團體代表並に東亜局首腦部より成る「興亜運動聯合體結成準備會」を設置し興亜諸團體を始め各方面の識者の意向を聽取、聯合體結成の圓滑を期することになつたが、興亜團體の聯合に關する東亜局の方針は大體左の如くである

一、興亜國民運動の中核體は翼賛會東亜局とすること

一、既存興亜諸團體は一擧にこれを解體せしめず、まづ諸團體代表より成る聯合體を結成したものを外廓團體たらしめること

一、新たに結成される聯合體には個人加入をも認め、また既存團體にして自發的に解體せるものは總て個人加入とすること

ソ聯イラク兩國間領事交換

【モスコー十七日同盟】ソ聯政府は今回イラク政府との間に外交關係の樹立に關する協定を締結し兩國間に領事を交換することゝなり、この旨十七日タス通信社を通じて左の如く發表した

ヴイノグラドフ駐トルコソ聯大使並にガイラニ・イラク首相は十六日ソ聯、イラク兩國間の外交關係樹立並に領事交換に關する覺書を交換した

敵屍二千五百
諸暨方面戰果

【中支〇〇前線十七日同盟】今次諸暨方面作戰において十六日までに判明せる戰果左の通り

▲諸暨南方　赤鹿、古賀、松井、河野、阿部、秋田、道森、佐々木など諸部隊により敵遺棄死體凡そ二千五百、俘虜四百、鹵獲品迫擊砲二、迫擊砲十二、重機十二、輕機五十、小銃四十五、我が戰死二十

▲溪口方面　野部隊により敵遺棄死體四百五十、俘虜二十

高卓東中將 部下諸共、殲滅さる

【晉南前線十八日同盟】中央軍第五集團第八十五軍副軍長高卓東中將は去る十四日夜白浪渡附近で我が中谷部隊の猛攻擊に遭ひ部下約五百と共に殲滅され戰死したことが十七日確認された

敵遺屍一萬一千
驚異中條山脈作戰々果

【晉南〇〇前線十八日同盟】中條山脈に電擊作戰を敢行敵陣を縱横に席巻した我上田、山口、竹田、竹田（豐）、是溝、米岡、和島、中谷、松本、奥野各部隊は作戰開始以來僅か旬日にして左の如き驚異的戰果を收めた、十八日迄の綜合戰果

敵遺棄死體一一、〇〇〇捕虜二四〇〇　鹵獲品　山砲一〇　同彈藥一、一〇〇〇追擊砲一六、同彈藥一、〇〇〇重機三〇、輕機重機に小銃彈一三五〇、〇〇〇　手榴彈一六、〇〇〇、擲彈筒三〇、無電機一三、その他多數

敵兵營に巨彈
陸鷲、西安急襲

【〇〇基地十八日同盟】陸鷲〇〇部隊以下各編隊部隊は十八日陝西省寶鷄西安を再び急襲、市街中央の兵營地に各軍事施設に巨彈を浴びせてこれを完全に爆碎、多大の戰果を收め午後は溝渓鎮の要衝南を襲ひ、集積せる軍事物資倉庫各軍事施設に必中彈を投じ悉く爆碎炎上せしめ何れも無事歸還した

伊空軍先遣部隊イラク到着

【ローマ十七日同盟】イタリー空軍先遣部隊は獨空軍と共に作戰のためイラクに到着した旨十七日空軍司令部から發表された

蒙駐日辨事處 代表部に昇格

【張家口十七日同盟】蒙古政府は駐日辨事處を代表部に昇格するに決定、十七日官制並に次の人事を發令した

駐日代表　交通部次長兼興亜局長　伊藤　祐

シリヤ國境で英佛軍小競合

【ニューヨーク十七日同盟】UPイスタンブール電によればパレスチナ、シリヤの國境で英佛兩地軍間に小競合が勃發したとの報道が流布されてゐるが確報はない

比島空軍司令官重慶へ

【マニラ十七日同盟】A・P香港電に依れば米比島空軍司令官クラチツト大將は十七日朝香港を出發、空路重慶に向つた

英次官の愚痴
重光大使と會見、橫車を押す

【ロンドン十六日同盟】重光大使は十六日午前十一時卅分外務省にバトラー次官を訪問、前後一時間に亘り日英兩國關係につき懇談を遂げると共に日英通商關係調整に關し意見を交換した模樣である、右會談でバトラー次官は下院に於て過般イーデン外相が在支英國權益問題につき日本を非難した聲明は對日通商關係の調整につき好意に基づき

一、在支英國權益を尊重するといふ日本政府の保障がまだ實行されてゐない

一、松岡外相が歐洲旅行の前後に樞軸國の勝利を希望する聲明を再三行つた

との二點を指摘し、日本政府の對英態度が、かゝる現狀では英政府は對日關係を好意的に處理する譯にゆかないとの意向を述べたと傳へられる、かゝる態度は イーデン外相 の聲明にも表したものではあるが、一方においては最近米國の參戰機運が漸く熟するに及んで日本の動きが特に重視されつゝあり、日英兩國關係を經緊するのは尚早だとする意見がなほ一部に強く殘されてゐるが、これは又英自身がなほひそかに日英國交調整を希望してゐる證左と見られる、從つて三國同盟が平和の名役であり、帝國の南進政策が經濟的必要に限られてゐる事實が何等かの方法で確認されゝば通商問題につき英政府にても自ら再考する餘地はなほ殘されてゐるものかと觀察される

衆議院に政務調査會設置

【東京電話】衆議院俱樂部は翼賛會改組に伴ひ議會翼賛體制を整備する爲貴衆兩院議員俱樂部を結成する方針で一切の措置を前田理事に一任してゐるが、右兩院議員俱樂部は對貴族院關係を考慮して純然たる社交俱樂部にすることとなつてゐるのでこれとは別個に衆議院政務調査會を設けることになつた

即ち政務調査會は議會運營の根幹をなすものであるが、これを議員俱樂部内に入れる時は多分に政治性を持つて來る恐れがあるので、貴族院と同樣の事務局に附屬した政務調査會を設け兩院として議會運營上の意思疏通を圖らんとするものである

然して右の政務調査會は貴族院に對應して兩院議員俱樂部結成前に設置する方針であり、今月中に貴族院と略同樣の形態を整へるはずである

定例司法長官會同日程

【東京電話】本年度定例司法長官會同は來る廿六日から卅一日迄六日間に亘つて開催されるが、今回の會同においては國防保安法、治安維持法の施行打合せ等治安維持を中心とし協議を行ひ最終日の卅一日は初めての試みとして柳川法相自ら三宅次官が各長官と個々に面接、部内の連絡強化を圖ることになつた、なほ畏き邊りにおかせられては廿八日特に全司法長官に對し御陪食を仰付けられる御豫定と承る、會同日程左の通り

廿六日院長、檢事長協議、廿七日院長、檢事長、裁判長、檢事正合同協議、近衞首相招待午餐會、廿八日宮中に參內御陪食、廿九日各部協議、卅日總長、十會長と合同協議、卅一日柳川法相三宅次官と面接

英獨決戰の關ケ原
近東熱砂帶に展開せん

【ベルリン特電十七日發】ドイツの近東大攻勢は先づ對佛會談の成功によりシリヤに空軍を派遣、既に英空軍と銃火を交へるに至つたが、一方先般アンカラに赴任せるパーペン大使の努力の成果は愈よ近日中に表面化すると傳へられ、ドイツ機械化部隊はマルモラ海を渡つてトルコ經由陸路イラクに進擊するのは既定の事實と見られる、この場合ドイツ軍の近東作戰は大體次の二經路によつて遂行されるものと觀測される

一、トルコ、イラクより南下、モスール油田地帶を確保せる後バグダッドに迫り、バグダッド包圍中のイギリス軍を擊破して一路ペルシャ灣まで南下、ペルシャ灣を扼して印度に脅威をなす

二、トルコ領よりシリヤを經由、パレスチナよりエジプトに侵入し獨伊北アフリカ軍に呼應、本格的スエズ攻略戰を開始する

以上二經路は沙漠地帶とはいへ北アフリカ方面とは比較にならぬ程交通路に惠まれてをりドイツ軍得意の電擊戰は恐るべき威力を發揮するものと見られるが、ドイツ軍の近東進駐と共に當然豫想されるのはソ聯赤軍のアフガニスタン南下である

右は從來ソ聯のポーランド進駐及びブコヴイナ、ベッサラビヤ進駐等が必ずドイツ軍の進攻と前後しつゝ巧妙に行はれてゐる事例から見て、更に又ソ聯最近のアフガニスタン、イラク等に對する動向から見ても實現性の濃厚と見ねばならず、況んやアフガニスタンに對するソ聯の歷史的因緣を考慮するにおいてをやである

これが實現すれば、第一次大戰以來近東の金融不安を誘つたイギリスの地盤はドイツ、ソ聯により縱から、近東諸國により橫からズタズタに切り裂かれ、獨ソ兩軍による印度への脅威を現實に認識せねばならなくなり、一方スエズ攻略戰はサウヂアラビヤ及びイエーメンがドイツ空軍と協力することにより、先づ紅海におけるイギリスの制海權が危機に瀕し、スエズのイギリス近東軍は東地中海との連絡は斷絶、中立の恰好となり、又北アフリカに近く數個の空陸路を有するエヂプトの運河以東地域を驀進するドイツ軍の威力は最早想像以上のものがあらう、又近東熱砂の中に繰り展げられるドイツ軍の大作戰はチャーチル首相の認める通り、英獨決戰の關ケ原ともいふべきもので、第二次世界大戰終止符の決定的な作用をなすものであらう

佛軍事基地、獨に使用權供與
獨佛協定內容

【ニューヨーク十七日同盟】十七日のインターニュース、ワシントン電に依れば過般成立を見た獨佛協定內容は佛本土及び佛領アフリカ各植民地における海軍根據地に至る軍事基地をドイツに使用せしむるにあるといはれる

佛機、英機を擊退
シリヤ上空に空中戰

【ベイルート十七日同盟】英爆擊機隊は十七日もシリヤの各空軍基地を攻擊したが、この日始めて佛戰鬪機が現はれてこれを邀擊した、英爆擊機三部隊が十七日北部シリヤに侵入しアレッポ（トルコ國境を距る五十粁）上空を掠めて南下パルミラ飛行場を爆擊した後首都ダマスクスに飛來したが、このとき佛戰鬪機隊が現はれてこれを邀擊、ダマスクス上空侵入を阻止し英爆擊隊をパレスチナ方面へ擊退した

英軍と激戰
イラク軍ペルシヤ灣を狙ふ

【ベイルート十七日同盟】イラク軍

胃腸病・肺・肋膜に
中島の
忠勇征露丸
全国著名薬店百貨店にあり
本舗 中島佐一薬房 大阪天王寺区下寺町四丁目

第一回配本中
主婦之友
母の愛育全集
全五巻
豫約募集
乳兒の巻
大好評！お申込は今すぐ！
豫定に數倍する申込殺到、用紙に制限あり、締切にならぬうち、お申込みは今すぐ書店へ願ひます。
內容見本　ハガキで本社宛にお申込次第無代で急送申上げます。
第一回配本
良い子強い子 御國の寶！
赤ちゃん時代をどう育てるかで子供の一生が支配されます。子供を強く正しく育てるためにお母様方が必ず知らねばならぬ心得を、日本一流の專門博士總動員で手をとるやうに親切に實地指導いたしました。これさへ知れば、お母様がみんな小兒科專門の家庭醫になれて、きつとお子様を丈夫に賢く育てられます。こんなに親切な『育兒百科全集』は今までないと大評判です。
推獎　陸軍大臣夫人　東條勝子
これから子供をどう導きどう鍛錬したらよいか、心身の兩方面から教へて下さつたこの『母の愛育全集』は、お母様方のこの上なく力強い指針と存じます。

①乳兒の巻
②幼兒の巻
③兒童の巻（上）
④兒童の巻（下）
⑤少年少女の巻
▼定價▼
正價一圓七十錢のところ豫約期間中に限り特に……
▲各巻毎月拂　一圓五十錢　送料內地十四錢　外地十五錢
▲五巻一時拂　七圓　送料內地七十錢　外地七十五錢
●申込金は不要です。豫約期間後は正價に復しますから、今すぐ近所の書店へお申込み願ひます。
厚表紙箱入上製・本文四六倍判・大判三八〇頁
東京神田（振替一八〇）
主婦之友社

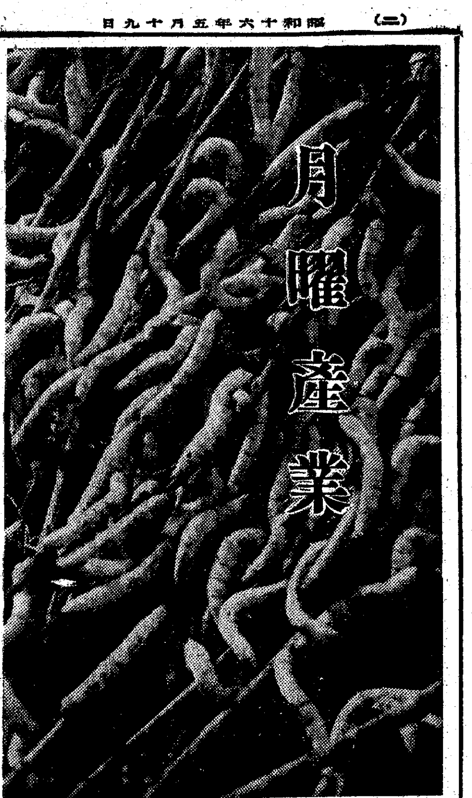

蠶絲計畫生產遂行に 統制會社近く創立

業界の要望と動向を聽く

帝國蠶絲業界の現狀はアメリカを中心とする輸出生絲生產第一主義から百八十度の轉換を行ひ、輸出の方に萬般の睨みを利かせつゝも計畫生產によつて棉花、麻等重要纖維にとつて代り內需を充足すべき時期に當面、朝鮮に於ても現行產繭五十萬石計畫を維持しつゝ新規用途の發見、短纖維の利用に全力を盡すこととなり、近くは計畫生產遂行のため朝鮮蠶糸業統制會社資金五百萬圓の創立を見んとしてゐる、蠶糸業界の重大時局に處して製糸業者は果して如何なる覺悟と對處策を有してゐるか、將又近く設立されんとする新統制會社の運用に對して何を望むか、本社では製糸蠶種業代表者を訪ひ、抱懷する意見を叩いてみた

蠶絲業の目標は 高度國防國家の建設

東洋製糸專務取締役 伊東槇雄

本邦蠶絲業の統制は、既往においても屢々計畫された所である、これは日本の貿易が生絲輸出に負ふこと大なるにも拘らず企業が群小であり、經營であつて一朝不況に遭ふや忽ち業界は混亂を呈し、國家經濟におよぼす所が甚だ大きかつたから政府はこの弊害を斯業統制によつて除かうと計つたのであつた

さきの歐洲戰爭勃發當初大隈內閣によつて第一次帝國蠶絲株式會社が創立せられた、その內容は歐洲戰爭勃發による貿易不振の打撃救濟にあつたが、その半面には生產統制が多分に含まれてゐたのである、爾來

業界不振 の都度幾度かこの種の統制の必要に迫られ、色々な施設が行はれたが、何れも生產部面の一局部に過ぎず、蠶絲業全般からこれを見るならば、その枝葉に過ぎなかつた、近年に及んで政府は法律を以て蠶絲業の職能の組織經營、原蠶種の國家管理、產繭販賣統制、絲價安定施設等を行つたが、これとて個々の統制で蠶絲業の根本を動かす程のものではなかつた、それは當時自由經濟の內に在つて蠶絲業のみを統制することが、容れられなかつたことゝ又懸案の統制が生產部面にのみその基礎を置き消費面について手を付けることが出來なかつたに因るものであらうと思ふ

然るに本年の議會に於て蠶絲業統制法が上提されるや何等の障礙もなく衆院を通過し、更に本月八日には日本蠶絲統制株式會社の創立を見るに至つた、從來議論の多かつた蠶絲業者としては正に百八十度の轉換であり業界の總意を擧げての贊意を表明したものといへやう

これは他動的には國家が戰時體制として統制を要求したことゝ、又自動的には從來輸出を目標とした

生絲消費 量數を內需に置き替へざるべからざるに立ち至つた爲、業界自體も統制にこれを求むるの外なしと自覺した結果であらう、現段階なる統制を爲さざれば健全なる發展を期し難い本邦蠶絲業が今日その實現を見たことは斯業將來のため又國家のため寔に慶賀に堪へないのである

扨て內地の蠶絲業がかく統制化された以上、朝鮮もこれに順應するは必然であり近く統制令の公布を見、統制會社が創立されることと思はれる、元來朝鮮の蠶絲業はその發展の基礎を統制に置いたもので養蠶、蠶種、製絲各部門共既に統制されて居り、此間の事態は本府、道或は農會が樞軸となつて完全に行はれて來たのである

故に見方によつては今更朝鮮の蠶絲業統制を法制化し、統制會社を設けることは無用であるとする者があるかも知れない、併し今次の蠶絲業統制の根本はそんな小さな問題であつてはならないと思ふ

抑々現戰時下經濟體制に於てあらゆる產業の目標は、高度國防國家の建設であることはいふまでもあるまい、隨つて今次行はんとする蠶絲業統制も亦この目標を根本とし、その遂行の方法も、この達成に基づくべきものである、依つて通弊における營利を主眼とする限り、自由經濟に立脚した蠶業統制とは、その根幹に於て全く相違し、懸隔のあることを認識しなくてはならない

而して蠶絲統制會社は官民を一體とした、これが實務遂行機關である、從つて運營の良否如何は蠶絲業には勿論大にしては國家經濟に甚大なる影響を及ぼすを以て、その責任は重且つ大であると謂はなくてはならない、そこで高度國防國家建設の建前から朝鮮の蠶絲業を如何に計畫すべきであるか、聊か卑見の一端を述べて見やう、

一、國家經濟に重點を置けば先づ第一に適地生產を考慮すべきである地價、勞銀、氣候、風土何れより見るも朝鮮が日本國土內における蠶業の最適地であることは何人も否定出來ないであらう、一例を擧ぐるに、絹纖維を以て羊毛に抵抗しやうとせば、繭は一貫匁四―五圓程度で生產されなくてはならない、これは內地に於ては絕對不可能である朝鮮の農家に依つて初めてなし得られるものである、況んや食料の自給に惱む內地の實情に見るとき、蠶業は內地より半島へ移すべき產業である

統制會社の運營者は斯くの如き實狀を內地各方面に認識せしめ其の機運を促進すべきである、而も繭代は朝鮮の農家に取つて唯一の現金收入であり春窮に及ぼす好果は絕大なるものであり、重大な役割を果しつゝある現狀に見るとき一層其の感を深くするものである

二、高度國防國家建設上、東亞共榮圏を確立し自給自足を計るは極めて必要なる國策であると思ふ共榮圏內に於ける絹の生產が內地朝鮮、北支の三方面であり、需要は全般なると見るとき地理的關係よりして滿洲、北支、蒙疆等は當然朝鮮の商圏であり、又西比利亞經由の歐洲輸出等も好望である、即ち統制會社は過去の米國、印度輸出等を以て足れりとせず、前記各方面に販路の開拓を期すべきである

三、支那事變勃發以來、最も不自由を來したものは纖維製品である、これは從來纖維資源の大部分を外國に仰いでゐたからである、特に朝鮮は需用の六%を輸移入に俟つ現狀であり、絹織物に至つては、消費量の一六%を鮮內で生產するに過ぎない、生絲船車輸送の輻輳せる今日、生絲を內地へ移出し織物を移入する矛盾も亦甚しい現狀である

統制會社は內地の製品生產遊休設備の朝鮮移轉に努力すべきである殊に半島が北方兵站基地として重大なる使命を有するに想ひを及ぼすとき其の焦眉の急なるを痛感するものである

四、輸出を目的とする場合生絲は重要なる商品であるが、視角を替へて內需織物生產は工程より見れば未成品たる一原料品に過ぎない、從來製絲業は、一定纖度の生絲を製產して是とし、又機業方面は生絲は斯の如きものとして必要に應じ適宜撚絲加工をして用ひ、製絲機業兩部門の間に何等の連繫もなく進んで來たのであるが、生絲消費の重點を內需に置く以上、兩部門の連繫を密化せしむるは當然であり、これに依つて節減される生產費は蓋し甚大なるものであらう

其の外絹纖維の羊毛代用、綿代用等新規利用途の研究はこれからである、統制會社はこの方面についても、各部門の連絡をとり研究を助長し業者をして最高能率を發揮せしむるやう指導すべきである

以上は氣付いたまゝほんの一端を述べたるに過ぎないが、統制會社は須らく大所高所から總てを檢討し、屋上屋を重ねるが如き無用の長物にならざるやう運營されんことを望むもしく、又官當局におかれては公正なる見地から管理指導をせられ、更にまた業者は統制精神をよく認識して職域に努力し、以つて官民一體となり、本統制を益々強化し高度國防國家の蠶絲を目指し、我國大陸の蠶絲業の眞價を遺憾なく發揮することを切望してやまないものである

今後關係業者は 利潤追求を避け

朝鮮製糸協會長 小口肇氏談

朝鮮製絲協會長小口肇氏は"朝鮮における蠶絲業の統制は將來飛躍發展すべき基礎を作る統制で無ければならぬ"と前提して次の如く語る

蠶絲業統制會社を創設するといふが統制をやることは自體が現在の內外

情勢 に立脚して計畫生產を行はねばならぬといふことだ、朝鮮の統制は衰退する蠶絲業を喰ひとめやうとするものではなく、將來飛躍發展すべき基礎を作る統制でなければならぬ、だが計畫生產遂行の發展的基礎を作るとすれば大きな力を要する蠶絲業者の組合や團體位では、これをなし遂げることが出來ぬので資金、信用ある大きな統制會社を作る必要がある、反面に於て現在の

時局 に即應して蠶業萬全を期する必要があるが、そのためには養蠶家、生絲家、蠶種商、輸出商等各團體が今までの様に得手勝手の利潤を追求することは絕對いけない、各々最少限度の利潤に甘んじて統制に從はねばならぬ

朝鮮蠶業特異性と云ふか朝鮮の運用上繭代金の入る時期が良く、肥料を買ふとか農家經濟に頼る役立つてゐること、帝國における纖維資源の狀況等から云つて

蠶業 の振興は必要だ、と云つて之に代るに絹を以てせねばならぬ、これが經費を少くして手つとり早い、その意味で朝鮮は飛躍的發展を示さねばならぬと思ふ、新會社の運用に就ては蠶業務の強化、繭の利用方途の擴大を圖ることが必要だ、その點に主眼を置いて更に最後には絹織物價格の引下を圖るところまで行くべきだと思ふ、云ひかへれば安い絹織物をつくつて國民大衆に安いものを供給することに最後の結論が無ければならぬと思ふ

民間 で株を持てと云へば誰が持つかと云ふことを考へて貰ひたい、何も協會が過半數を擁つて之を動かすと云ふ様な野心は毛頭無い

統制は已む無し

住友地遣生絲聯合會長談

地遣生絲聯合會長住友三四郎氏は新會社今後の問題は價格の公定と生產費の決定に愼重なるを要すと前提して次の如く語る

近く統制委員會が開かれると云ふことと思ふが統制は現時局下に於て已む得ぬことである、然し乍ら統制に無理が伴つてはならぬといふことだ、朝鮮における統制も內地の狀況より見れば當然會社が扱ふことになると思ふので結局

生產費 に適正利潤を認めて買上げ、會社の維持に必要な利潤を取つて一般に配布することになるか、この場合の價格の決定には愼重を期すべきであると思ふ、價格の公定は常に行はないと不合理を生ずる結果となると思ふ、此問題は新會社運用上の大きな問題である、今一つは內地は生產コストが安いが朝鮮は原料が高い

工場能率 も惡いので生產費が高くつくので生產費の決定も將來の重大問題と思つてゐる

會社設立に贊同

小賀野東亞蠶業社長談

東亞蠶絲株式會社々長小賀野清氏は蠶絲業新統制會社の設立を希望すると次の如く語る

朝鮮の蠶絲業は多年その統制美を誇りつゝ完全なる計畫生產が行はれ亦消費配給の部面に於ても比較的合理化が行はれてゐたので此上の統制は唯此等の實績に同り徹底の強化を圖るに過ぎないと申すべきでありませう、徹底の強化を圖るには之を現狀の如く自由の意思に任せておいたのでは十全の効果が期待し得られないので此際何等かの

施設 が必要であり亦其の施設の急速實現が期待されて居たのであります、然るに今回幸にして朝鮮蠶絲統制會社が創立されまして旣に縱の統制に成功致しつゝある我が半島の蠶絲業に對して更に横の統制が完成されむとすることは時代の要求に應じたる結果ではありませうが業界の爲め寔に御同慶にたへない所であります、私は斯の會社の設立は朝鮮蠶絲業の安定政策としても亦其の改善施設としても極めて必要不可缺のものであると考へますが、同時に亦內地の蠶絲業と連絡を保ち其の協力と提手を求むると云ふ點に對しても重大の意義を持つものであると考へます、幸にして先般發表せられたる內地蠶絲統制會社の今井社長を始め其の他の幹部諸君は年來の知己であり、亦朝鮮蠶絲業に對し深き認識と理解を持つてゐる方々でありますから、この機會を逸せず急速に朝鮮の蠶絲統制會社を設立せしめ、その幹部の人々が內地の當局の方々と腹藏なき意見の交換を遂げられ、相携へて

國策 線上を前進するといふ內外兩地の基本理念を定め置くべきではないかと考へます、亦朝鮮內の問題に對しても統制會社の設立を機會に一切の弊害を打破し所謂朝鮮蠶業の新體制を樹立致す様御願申上げたいのであります

一例を申上げれば彼の種苗代金の如き從來の現金又は前納金制度を改めて收繭物たる繭を以て物納せしむるといふことであります、之れは統制會社設立を機會に是非共實行せしめたき一例であります。尤も斯の制度の改正には養蠶家の生產繭を合理的に處理せしむるやう徹底的の指導を行ふことが前提となり、亦これを斷行することが必要であります、生產繭は全部出荷せしむることを原則と致し若し自家消費を希望する場合には或る特定等級以下の繭を限り之を

配給 致し又は控除せしめ優良繭は絕對に出荷せしむるのであります、斯の結果養蠶家は良繭を高級纖維の原料として賣却するのでありますから自然收入金の增加となり、製絲家は斯の制度の實行によりまして原料不足による經營難を緩和し克服せしむるといふ偉大の效果が與へらるゝのであります、亦これを指導督勵の當局の立場から見ますと技術職員の指導能率を高めて徹底を期するに絕大の效果があると認められます、郡面の技術職員は指導の本務以外に種苗代金の徵收といふ任務を持つのでありますから、このために多大の時間を要するのみでなく種苗代金督促のために養蠶家と感情の疎隔を來しまして指導の不便と困難を招きつゝあるのであります、物納制度の實行に依つて將來指導の本務のみに專從し得ましたならば指導の能率を高め其の徹底を期する上に絕大の效果あらしむると云ふことは當然の結果であると申さなければなりませぬ、亦

物納 の便法として繭の値段協定の際此等の點を考慮すると云ふこともなし得る所でありますから實行上の問題としては如何樣にも研究の餘地があります、亦會社が成立され當事者各位の御努力に依つて立派に其の成長が遂げ得られたならば從來の如き內地依存主義の經營でなく政策でなく眞に自主獨往の境地に於て其の政策が實行さるるのではないかと考へさせられます、之を要するに致しましても我々蠶業者は此際半島蠶絲業の爲めに一致協力、滅私奉公の信念を堅持し心から會社の設立を祝福し期待致さなければなりませぬ

放談

軟且つ滑 木村勝與

擱き蠶業界の次郎が理事に昇任して、京城本店支配人に新しく坐つたのが木村勝與君だ

彼は東大の大正八年組で、卒業と同時に鮮銀へ入り、一二年京城本店にゐたことがあるきり、今度の轉任まで、朝鮮生活の經驗が一度も無く十七年間內地の支店を渡り歩いてゐたといふから、朝鮮の金融界は勿論政界でも餘り彼を知つてゐる人は少いに違ひない、同期生として京畿の李や山澤警務局知事がゐるわけだが、少くとも大半の人々が彼の名に馴染がないといふことは彼を新人扱ひにしてよい十分の理由である、京城の本店は昔と違つて鮮銀では最大の營業所をもつ心臟である、その支配人の椅子に坐つたのだから、それに適應する才腕人格があることは認めてよいことになるが、彼に接しての感想はこれは又前任者とまるで異つた軟かさ、滑らかさである、言ふところの銀行人といふのは概してこのやうな感がいいものだが、木村なども久しく內地にゐたせいか、何處か垢抜けした、スマートのところがあつて、田舍武士といふ感じを受取らぬところに又親しみもてるといふものだ。しかし內地支店の實務といへば貸出方面の制約によつて、朝鮮の第一線實務とは可成り趣きを異にしてをり、今しばらく朝鮮經濟學の勉強でもしない限り、其まゝ朝鮮の金融實務に入つてはいけない意味があることも現在鮮銀が早々の彼を評價する上に勘定に入れねばならぬ點であらう、それに鮮銀の本店支配人といふものについては實際上金融界の諸問題について代表者の格好で處理せねばならぬ立場であり、又半島における中央銀行の第一線代表者として、地方銀行を引づつて行かねばならぬ場合もあるのであるが、こうなると職に智力とか才腕とかの問題の外に、腹藝の一つも心得てゐなければならぬ膽力の問題でもある。そうした點果して彼にそれだけの力が期待出來るかどうかといふ問題になるのであるが、それは今かれこれ批評してみたところで、推測以上のものは出て來ないのだから止めることにして、とにかく鮮銀本店支配人といふ地位は斯くの如く重要なポストであることに間違ひないのであるから、この椅子をうまく乘りこなせるかどうかといふことが、理事への登龍門から出る岐路として彼の今後を支配するのだといふことをおせつかい乍ら彼の爲めに注意して置かねばなるまい(鬼頭子)

產業顧問

コルクに就て

問 一、鮮滿に於けるコルク原木の買込先並に購入先 二、コルク材の價格及び將來性 三、滿洲に於ける甘草(漢藥)原木一瓩當の價格(一讀者)

答 一、二は質問の要點がわかり兼ねますが若しコルク原料の事であれば次の通りです 鮮內に於ては昨年から一般的に統制を實施してゐる京城府吉野町一ノ四八朝鮮アベマキ工業組合で全鮮的にコルク原料たるアベマキ樹皮を蒐取して組合員に配給することになつて居りますので組合員外には出來ないことになつてゐます 價格は各道で公定價格を定めてゐます、コルク原料たるアベマキ樹皮の將來は最も有望で需要は增加の一途を辿つてをります 三、不明です

鷄、兎養場

問 一、養鷄場及び養兎場の場所は、內鮮內何所の地方に養場の大きいのがありますか、鷄の名の種類は何々あつて、一羽あたり價は幾何ですか又、兎の名の種類は何々あつて、一匹あたり、價は幾何ですか 二、乳取るひつじの養所は鮮內に何所ですか、養所をはつきり知らせて下さい、後から申込んで見たいと思ひます(全南求禮)

答 一、養鷄場、養兎場共鮮內各地に多數あるも所謂模範的養鷄場に御照會の上斡旋を受けるを最も安全です 品種名、白色レグホーン種(卵用)プリマスロツク種、名古屋種、ロードアイランドレッド種(卵肉兼用) 兎、日本白色種以上推獎品種、價格、鷄、兎共二、三圓程度 二、乳用山羊も郡農會の斡旋を受けるを便とす品種、ザーネン種

木毛の使用範圍

問 木毛について左記事項に御答へ下さい 一、使用範圍 二、機械販賣店及び價格 三、內鮮における製品販賣店並びに取扱店名 四、製法參考書(咸興、大山生)

答 一、陶器、硝子、玩具、菓子、果物、藥品、纖維品等の包裝用充塡物として廣く使用されてをります 二、木毛製造機は製作材料の配給制限により現在製作してゐるところはないやうですが、以前左記で製作してゐたやうですから一應御照會下さい ▲東京市深川區扇橋三ノ三、國橋商店 ▲大阪市浪速區蘆原川一ノ一〇六村林商會 三、內地では大阪市西區阿波堀通三ノ一一後藤嘉三郎商店、同區阿波座四番町二五、上田熊吉商店、同浪速區榮町高岸町一六木村辰四郎商店 朝鮮では判り兼ねるが、多分ないと思ひます 四、わかり兼ます

腐植土壤生產改良

問 一、腐植土壤の改良法 二、[illegible]的質並その方面 三、[illegible]及有効なる排水法(咸南)

答 一般に腐植土壤は排水不良で、又反應も多くは酸性である從つて適當なる排水法を講じ成るべく土壤を乾燥風化させる樣に努力し、肥料として適量の石灰を使用する施肥は作物の種類によつて異なるも一般より燐酸加里を多く施用し石灰を用ふる、排水には明渠又は暗渠による排水を圖るか、又も地形其の他の關係もあり適當に考慮されたい

大豆を代用肥料

問 一、肥料配給不圓滑のため大豆を代用肥料に用ひたいですが如何すれば好結果を得られますか 二、滿洲國へ農具(改良犂、三齒鍬)を送りたいですが制限又は送る方法を教へて下さい(販賣用に非らず)(平南新田生)

答 大豆を肥料にすることは大豆には貴重な養分があるから、そのまゝ肥料にせず家畜に食はせて、その糞尿を肥料として用ふる樣にしなくてはならぬ、大豆には蛋白質三六%、燐酸〇・九%、加里二%位を含む、無理に肥料として使ふなら細かく碎いて使へば幾分肥效が早くなる

雛鳥の分讓先

問 京城府內又は近郊の雛鳥の分讓先及飼料の配給元(新堂町猪俣恒次)

答 京城府內西大門外誠信農場 二、不二農園で分讓します 三、飼料配給は府內古市町四三番地鮮滿商店で致します

藿香買ふか

問 一、唐材藥草(藿香)朝鮮產でも藥房で買取りますか 二、効力は支那產と比較してどうですか 三、幾ら多く栽培しても販路がありますか(抱川完本生)

答 直接漢藥店にお尋ね下さい

乳牛及山羊買入

問 ホルスタイン種、山羊一頭の價格及買入先(栗田生)

答 一、『ホルスタイン』種一頭(牝牛)五百圓―二千五百圓系統により差あり、京城府倉前町糖乳舍牧場 二、山羊(ザーラトン種)一頭仔羊三十圓―五十圓成羊八十圓―百卅圓、乳用山羊の將來性は多いにあり、最近牛乳不足により山羊は牛乳の代用品として將來性に富む

空地利用用水

問 一、入浴後の冷却水、掃除後の水は肥料となるか 一、右を用水とすれば六〇一ハップ或はクレゾールなど用ひた場合は如何ですか(仁川小齋生)

答 一、風呂の水掃除後の水を畑の野菜に灑水することはいゝことである、但し內科成分は極めて僅かである 二、用水中に六〇一ハップクレゾール等が入れば極めてうすければいゝかもしれないが植物には害がある、特に常に灑水すれば結局は植物は枯るだらう

白粘土の用途

問 一、無水硅酸七〇%の白粘土の主要用途 一、化學的用途はありませんか(竹添町加島)

答 一、硅酸七〇%が石英含有すれば高嶺土の不良のものです 高嶺土は耐火材、陶磁器の原料 一、硅酸七〇%が石英含有のためでなければ酸性白土です、これは石油の脫色、精製、製紙用、防爆劑として使はれます

アンゴラ兎分讓先

問 アンゴラ兎の分讓先はどこにありますか(愛兎生)

答 全南光州府芝山町四三四番地、河田昇一氏が分讓します、値段は子兎(生後三ケ月物)一番五圓、親兎一番十圓(光州渡)

國際外交一貫評論

外交時報

五月中旬號 (二十六日發行)(定價 金六十錢)

本多大使の上京に際し……半澤玉城
日蘇中立條約……法學博士 文作太郎
日ソ條約の意義……中保與作
對獨輸國經濟論……大阪商大教授 尾形繁之
日米關係の回顧……法學博士 林毅陸
日米國交調整の可能性……佐々木盛雄
三國共通の厄難……木村鋭市
バルカン戰局の終結……全權公使 金生喜造
世界動亂は何處へ……關根郡平
宣傳と諜報……海軍少將 橫山正幸
中支國系と新法幣……東亞同文書院大學教授 宮下忠雄
ヒ總統國會演說……國際時報
日・佛印經濟協定……政府公表
米國準參戰體制成る……歐米時報
歐洲戰亂詳史……本社編輯
國際外交半月日誌……本社調查局

東京丸ノ內仲五號館 外交時報社 振替東京五八六八一番

大東亞共榮圈叢書第一編

甦生佛印の全貌

商大教授 金子鷹之助編著

菊判三百數十頁 寫眞數十葉入 美本 定價二圓三十錢 〒十四錢

內容 日佛印經濟協定調印成れる今日、甦生佛印大東亞共榮圏に於ける地位重要性を知るには此書による以外ない。地勢氣候風土、經濟地理、民族文化、產業經濟、交通、外交、植民政策、統治機構、等備、 [illegible]

蘭領印度叢書

上下二册七百五十頁 定價 一册 三圓 〒 廿一 錢 蘭印百科全書トシテ好評五版出來

民族文學の歷史

國文學の權威 浦和高校教授 藤田德太郎著 定價二圓 四六判入 〒十四錢 美本

東京市麴町區有樂町二ノ四 振替東京六八七七番 愛國新聞社出版部

松岡洋右著 横山大觀裝幀 美本 三五〇頁 定價一圓五十錢 〒十錢

興亞の大業

本書に注溢する松岡先生の世界觀、大哲理。み民われの忠誠心。透徹せる大識見、氣魄、信念を讀みて感奮せざるものは斷じて日本人ではない。火の玉の如く先生の心身に燃ゆる此大精神こそが、先生今次訪歐の大事業大使命を完成されたのである。本書に於て先生は皇國永遠の大理想と進路を明示され、日本革新の青年諸君に期待すと斷言さる。

大臣の激職中にこの著あり

松岡先生は、訪歐御出發の當日三月十二日、本書を脫稿され、側近に向つて『自分の興亞問題に關する思想は本書に盡るといつてもよいと思ふ。自分の精神方面の著書としては最もよく出來たと思ふ。特に青年諸君に讀んで欲しい』といはれたとのことである。この緊迫せる國際情勢下にあつて、松岡先生のこの著書あるは、日本にとつて意義あることである。

目次概容

大陸日本への道―革新斷行と青年の力―外國依存から自主獨立へ―滿洲事變後の日本。開拓者としての大陸―滿洲事變後の日本。開拓者としての大和民族―感激性と持久力。その他 興亞の大業―興亞の大業の意義―民族協和―日滿支の關係―皇道による世界救濟―興亞の大任と吾等の覺悟。大陸の先驅者滿鐵―滿洲國成立と滿鐵―滿鐵と三先人―滿鐵の國策的意義―滿鐵の將來。み民吾れ―眞の日本人たれ―綾名羅上の覆容―み民吾れ生ける驗あり

銀座三ノ二 振替東京六八一八六番 第一公論社

前富山縣知事 矢野兼三著

漬物石人間吏となる系風流

價二・〇〇 〒十四錢 三七〇頁・上製

硬骨知事として有名な矢野さんの隨筆集。即ち三ケ年間の劇務の中に吏たるの面目を髣髴つた珠玉の文字。

其の名文はすでに菊池寬氏等の激賞するところ、加へて一風格を持つ俳人矢野さんの好著。

十七歲の手記 若い者の聖典

篠原咲子著

茶の花咲く丘

三七〇頁 價一・六〇 〒・一〇

茶の花に見る床しきさの中に日本女性を神にまで高めた尊い著。著者の人柄の純眞・清楚・明朗・潑剌さは何に譬へやうもない。此の高貴な魂の距離は何人の胸にもヒシヒシと迫る。(好評嘖々)

十九日 → 二十一日 二十二日 → 二十四日

洋畫四週想短期週間

無實の罪により囚人として虎鮫島へ送られた哀れな一醫師の告白を映畫せる涙の綺譚!

虎鮫島脫獄

主演 ワーナー・バクスター アリタ・ロウイテス・アター 監督 ジョン・フォード 廿世紀フォックス特作

「外人部隊」のマリー・ベルが、いや素晴しい魅惑を「アッシャー家の末裔」のエプスタンの感覺にのせた!更に、ジャン・ミュラーの風格を見給へ!

生きてゐる夜

監督 ジャン・エプスタン 主演 マリー・ベル ジャン・ミュラー 東和商事提供

新版 人妻椿

原作 小島政二郎 監督 野村浩將

涙で綴る美しき人妻の受難物語

川崎弘子 上原謙 佐分利信 藤野秀雄 笠智衆 三宅邦子

大會

明治座

南京虫駆除 チウケン石研

特長 この人畜無害の微細な粉末は南京蟲の通路に撒いて置くだけで其體を通つた粉末が附着し其巢に戾る事によつて永續的な撒布の効力を現はし之に觸れた同族全部數日の後に斃死します。

定價 六十錢

製造元 神戶 松岡化學研究所 朝鮮總代理店 京城 株式會社 新井藥房 北鮮代理店 清津 株式會社 清津新井藥房

天下一品! 一家一瓶!

眞摯敢鬪!

五十八年 世界インキの最高地位を占むるライト!

(大瓶 小瓶 各種……全國の文具店にあり)

萬年筆用

2オンス入 ㊐ 30セン

東京 篠崎インキ製造株式會社

ライトインキ

大相撲夏場所 十日目
双葉又も敗る
東一二九 西一三四 堂々、綾昇の殊勳

綾昇・双葉山を屠る＝電送

【東京電話】
中入後
小戸岩（うちがけ）八方山
岩瀬川（寄り倒し）大潮
陸岩（突き倒し）小島川
藤ノ川（上手投げ）藤ノ里
四海波（うつちやり）鶴ノ里
鶴ケ嶺（外がけ）相模川
廣州山（寄り切り）櫻錦
青葉山（おくり出し）大邱山
增位山（うつちやり）清美川
十三錦（より倒し）若潮
二瀬川（はたき込み）陸奥里
双見山（寄り切り）大和錦
兩國（下手ひねり）磐石
出羽湊（寄り切り）冨士ケ嶽
九ケ錦（掬ひ投）豐島
佐渡島（うつちやり）神東山
鹿島洋（寄り切り）楯甲
松ノ里（打つちやり）小松山
松浦潟（吊り出し）笠置山
照國（より倒し）九州山

肥州山（吊り出し）**玉ノ海**
肥州素早く左を差し右の腕押をとるや金剛力でぐいと吊り上げ正面土俵を進めば玉ノ海殘し咽喉に右から上手投を打つたが肥州殘し再びぐいと高々と吊り上げそのまゝ正面土俵に吊り出す

名寄岩（掬ひ投げ）**五ツ島**
安藝ノ海（寄り切り）佐賀花
前田山（寄り倒し）桂川
羽黒山（寄り切り）龍王山
綾昇（ひき落し）**双葉山**
打出し六時卅五分
得點　東　一二、西一三
累計　東　一二九、西一三四

"作戰通りだ" 嬉し相な曲者、綾昇

【東京電話】夏場所第十日目の十八日國技館には春仁王妃直子殿下、竹田宮妃光子殿下、李鍝公妃殿下、李鍵公殿下、李玖殿下等が貴賓席に御成り終始御熱心に御觀戰あらせられた
鶴ノ里、四海波の一戰うつちやりで四海に軍配が擧つたが鶴に左足をかけられどつと倒れた刹那四海右膝關節を挫き歩行も起ち上れず暫をひきながら花道を去つた四海、たいした事はないとは云つたものゝ今日の出場が危ぶまれてゐる、黑の背廣に閑日月の東條陸相、桟敷に納まり今日は土俵の熱戰を脇目も振らず注視、期待された佐賀、安藝の一戰ケ突き合ひの後安藝の體勢を整ひた途端に居を切り出血、行司玉之助「まつた」をかけて休止となり土俵上再三の協議十分餘、繼續となつたが佐賀力が拔けた樣にあつさり敗北、熱戰を演じた後だけに佐賀にとつては氣の毒な相撲だつた※
結びの一番綾昇曲者の本領を發揮して西軍總帥の双葉の首級を仕止めた一瞬大歡聲は狂瀾怒濤の喚聲が湧き上つた、勝名乘を受け凱旋將軍の如く出度部屋に引揚げて來たまづ作戰通りにいつた、まともに行けば勝てる相手ではないよと嬉し相に出て行つた、この日中入後シーソーゲームを續ける大熱戰を演じ結局西軍一點をリード累計五點の勝越しとなつた

十一日目取組
【東京電話】
中入後
（藤ノ里 大潮）（四海波 若潮）（神風 藤ノ川）
（陸奥里 小戸岩）（大邱山 佐渡島）（豐島 廣州山）
（相模川 双見山）（兩國 楯甲）（龍王山 桂川）
（陸岩 青葉山）（櫻錦 鶴ノ里）（八方山 冨士ケ嶽）
（增位山 鶴ケ嶺）（松ノ里 二瀬川）（十三錦 清美川）
（大和錦 小島川）（神東山 磐石）（出羽湊 小松山）
（鹿島洋 九ケ錦）（綾昇 松浦潟）（九州山 玉ノ海）
（笠置山 佐賀花）（肥州山 羽黒山）（安藝ノ海 照國）
（前田山 名寄岩）（五ツ島 双葉山）

峻嶮の奇襲部隊へ 苦心の空中補給
中原會戰"鵯越え"を髣髴

【北支〇〇前線にて藤井特派員】驚異的戰果を收めて第二次剿滅戰にはいつた今次中原會戰は名だたる峻嶮なる山岳地帶の進擊作戰であるため後方からの食糧、彈藥補給などの補給には並々ならぬ苦心が重ねられたが、輝く我が空中補給部隊の**活躍**によつてドイツの落下傘部隊を驚嘆たらしめる赫々の殊勳が讚へられ今後の山岳剿滅戰に敵軍の士氣を消沈せしめてゐる
飛行機の補給部隊は峻嶮地帶の初め濟源、垣曲、陽城などの地區に盛んに活躍し一回〇〇人分を易々として投下、山岳部に〇〇日分、濟源地區にはこれまた〇〇日分補給に成功し、惡路と山嶮の猛進擊に惱む**皇軍**勇士を勇躍振起させた、ことに山岳戰では戰略上間道づたひに夜間奇襲戰法により義經の鵯越えの古智に倣つた名狀すべからざる苦心を續け峨々たる山上に草や木の葉を食して、群がる**敵軍**を壓迫殲滅の苦戰のさ中に大量の空中補給を受けるや勇氣百倍一氣に殲滅の猛攻に轉じ極めて多大の戰果を收めたが事變以來かゝる大空輸は初めてのことである、これがため敗走の敵は爆彈ならぬ皇軍の精力素のかたまりの投下を見、眼をむいて投降した者數知れずあり、進擊の部隊から空中補給により捕虜〇〇名を土產に出來るとの嬉しい感謝電報に後方部隊でもまた感激した

農產物增產の功勞者を表彰

帝國の穀倉半島の眞價を發揮すべき農業報國運動は以增產から麥へ、そして今や增米計畫へと全農村部落が總起ちの態勢を整へてゐるが總督府では報國運動を一層意義づけるため米、麥などの主要農產物の增產と供出に優秀な成績をあげた部落中心人物を表彰する一方一定額の手當を交附すべく案を練つてゐる
手當交付は各道知事の名によつて行はれ感謝狀又は表彰狀を添へて成績優秀な部落中心人物の名譽を永久に殘して生產擴充に拍車をかけようとするもので、表彰される者の選定は明年一月中に決定し手當交付額も各道豫算の許す限りなるべく多く出し國庫補助費と合せた金額を支出する筈である

愈よ國民食
國民榮養報國聯盟結成式

家庭料理を改善し、營業料理は榮養本位に統一し、百パーセントの榮養で銃後の務めを果さうと起ちあがつた國民榮養報國朝鮮聯盟結成式が十八日午後一時から京城長谷川町公會堂で府內の料理屋、飲食店、デパート、製パン、下宿各業者初め司厨士協會、女學校代表者等三百の會員をあつめて開催、國民儀禮についで會長林繁藏氏開會挨拶、役員選擧、規約決定、萬歲三唱をもつて閉會、新しき出發を誓つて散會したが、近く具體的な活動をもつて各料理屋、食堂などの食べ物全部を統一して"國民食"のお獻立てが現はれることとなつた

橫暴の家主へ痛棒
不當家賃の適正化を期して 近く貸家組合令公布

全鮮都市居住者の惱みである住宅難は近く實現する住宅營團によつて幾分でも緩和されるだらうと期待され、法令の發布されぬうちから各都會地では道の斡旋で敷地獲得に萬全を期してゐるが、この住宅營團と併行して既存住宅の適正價を合理的に作らせるために貸家組合令を公布することになり目下總督府で立案中である
貸家組合は現在既に任意團體として京城その他の大都市にあるが、これを法令による强固なものにし假令一軒でも貸家を持つてゐる人は加入しなければ家主として種々不便を感ずるやうにするのが組合令の根幹となつてゐるので、いま迄隨所で聞かされた橫暴家主の根絶は間違ひなしといふ民衆保護政策である
この法令實施は大體今秋になる見込みであるが、當局では實施する都市で現在任意の貸家組合が無い向きになるべく速かに設立して法令による貸家組合に何時でも改組出來るやう各道から設立方を慫慂してゐるので、組合令が出ぬ先でも全鮮都市の家賃が著るしく高低のある矛盾が是正されるものと見られてゐる

青訓部隊續々入京

【東京電話】來る廿二日宮城外苑に展開される晴の御親閱に參列する光榮の青年學校生徒の先陣は十八日午前五時十一分颯々しい我衣上野驛に一番乘の北海道部隊の六百十八名を皮切りに、東京驛着の朝鮮、長崎、佐賀の八百十名が續々入京した

大相撲夏場所星取表
（△は引分 ヤは休場）

東	十九八七六五四三二一
男女川	ヤヤヤ●●○●●●○
安藝ノ海	○●●○○○○○○○
肥州山	○○●●○●○○○○
笠置山	●●○●○○●●○○
綾昇	○●●○○○○○○○
九州山	●●●●○○●●●○
鹿島洋	○○●●○●●○○●
神東山	●●●○●●○●○●
出羽湊	○○○○○●●●○●
大和錦	●○●●●●●●○○
十三錦	○○●●●●○○○●
增位山	○○○●○●○●○○
櫻錦	●○○○●●●○○●
龍王山	●●○●●●●●○●
相模川	●○○○●●○○○○
綾若	ヤヤヤ●●●○○○○
兩國	○●●●●●●○●○
大邱山	●○○○○○△○○●
松ノ里	○○○●●○●○○●
豐島	●●●○○○○○●●
陸奥里	●○○○●●○○○○
陸岩	○○○●○●○●○●
四海波	○○○○○○●○○○
藤ノ里	●○●○○●○○●●
八方山	●●○○○△○○○●
前田山	○○○●○○○○○○
五ツ島	●●●○○○○●●○
得點	一二九點

西	十九八七六五四三二一
双葉山	●○○○○○○○○○
羽黒山	○○○○○○○○●○
照國	○○●○○○●○○○
玉ノ海	●○○○○○○○○○
佐賀花	●○○○●●○○●○
松浦潟	○○○○○○●○○○
小松山	●●●○●●○○○○
旭川	ヤヤ●●●○○○●●
九ケ錦	○○○○○○●○○●
磐石	●●●●●●●○●●
二瀬川	○○○○○○○○●○
冨士ケ嶽	●●●○●●●○○○
青葉山	○●●○●●○○○○
楯甲	●●○●●●○●○●
双見山	○●○○○○●●○○
桂川	●●●●○●●○●○
廣州山	○●○○○○●●○●
佐渡島	○●●●●●●○●●
鶴ノ里	●●●△○○○○●●
鶴ケ嶺	○○○○○○●○●○
藤ノ川	○●○○●●○○○○
小島川	●●○●△○●○●○
若潮	●●●○●○○○○○
清美川	●○●○○○△○○○
小戸岩	○○○●●●○●○○
名寄岩	○○○○●○○○○●
大潮	●●●○●●●○●○
得點	一三四點

京城夏場所地鎭祭

東京大相撲夏場所力士七百餘名をそつくり迎へ優秀化國防獻納朝鮮本部、航空國朝鮮本部共同主催、分島周次郎氏斡旋で來る六月十六日から京城訓練院原頭で豪華な國技繪卷の『京城夏場所』を開催するが、十八日午前十一時から同協會朝鮮本部長松原鮮銀總裁を主となり三瀦少將以下地元新聞四社、相撲協會關係者多數參列の下に朝鮮神宮神職の修祓により嚴肅なる地鎭祭を擧行した【寫眞＝地鎭祭の松原本部長の玉串奉奠】

東京・新京間【羅津經由】十六時間短縮
十月一日から斷行

裏日本の內地と大陸を繋ぐ日本海航路の整備に呼應して日本海經由による東京―新京間のスピードアップが今秋十月一日を期し斷行される
日本海汽船では從來羅津清津發新潟行の出帆を午後四時としてゐるため新京發**急行**『あさひ』の日本海經由內地行旅客は羅津着午後九時卅分で結局羅津に一泊十數時間の船待ちの不便をかこつて來たが今秋十月一日からは羅津出帆を午後十時卅分として『あさひ』の乘客をそのまゝ接續一泊の無駄を省くスピードアップを行ふこととなつた、これによつて同列車は羅津埠頭に乘り込みを行ふ
改正されるダイヤは次の通り
【上り】新京發午前八時羅津着午後九時三十分、新潟着翌々日午後零時三十分新潟發午後三時上野驛着午後十時【下り】上野發午前八時、新潟着午後三時、新潟發午後四時三十分、羅津着翌々日午前七時、羅津發午前九時、新京着午前十時
日本海航路の羅津經由變更によつてツプは新京からの列車觀光の利用の不便が解消されるとともに裏日本經由の旅行が一層簡易化され、東京―下關―釜山―新京の陸路ルートの所要時間五十八時間に對し五十九時間半の一時間半の差に押ひつめ大陸交通に革命を齎すこととなつた
大陸 輸送ルートは一段と强化され十六時間餘のスピードアップ

敦賀清津へ熱田丸を配船

地下資源の豐庫を誇り興隆する重工業地帶北鮮は時代の寵兒として大いなる息吹きとともに起ちあがつてゐるがこの北鮮を內地に接近させるため、日本海の湖水化が早くから叫ばれ日本海航路の開發によつて着々內鮮滿の經濟文化の紐帶が强化されつゝあるとき、來る廿七日から敦賀―清津航路に新たに外國航路に**就航**してゐた商船熱田丸が配船增强されることとなつた、從來敦賀―清津航路には氣比丸、はるびん丸、天草丸の三船運航の間に月十二回就航であつたものを、熱田丸の就航により廿七日からは滿日連航への大**飛躍**を遂げ、新潟―羅津間就航船河北丸、月山丸、さいべりあ丸、滿洲丸とともに內鮮大陸輸送ルートの立役者となるわけである
熱田丸（八、〇〇〇トン）はこれまで歐洲航路に就航してゐたもので、他の日本海就航船と異る豪華な部屋を**多數**持つてゐるため特例を設け料金は他船の三等十五圓を十六圓に、二等三十圓を三十二圓と四十圓に、一等四十五圓を五十圓、五十五圓の運賃となつてをり、來る廿九日清津港へ初入港を行ふこととなつた、この熱田丸の就航によつて日本海航路は益々整備され北鮮東滿一帶は更に飛躍を遂げるものと多大の期待がかけられ初入港を待ち侘びてゐる

愛の建設廿五年（一）小鹿島に結ぶ
指のない手首に鎌 草刈りそして兎飼ひ
渡邊特派員

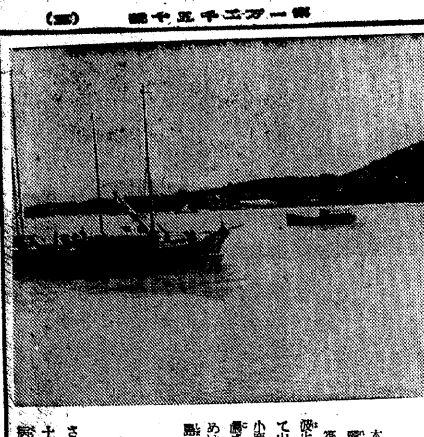

癩人として日陰の生活を送らねばならぬ癩者に明日への希望を抱かせ、皇國臣民として逞しく更生させようと長き過りよりの歡度に亘る御下賜金をもつて築きあげた半島南海の小島『小鹿島更生園』は御仁慈に光被されて廿日早くも廿五周年の多難なしかも尊い歷史を積みあげる、限りなき恩寵に島の患者はひたすら感謝の日々を送り、燃えては皇國の誠ある一人たらんことを誓つてゐるといふ、患者を護る職員の聖人にも似た職域獻身の尊い努力の賜が實を結んだ姿だ、晴れの廿五周年記念日を前に『愛の小島』を訪ねて血の努力で築いた樂園の讚頌譜を綴る

木浦の東
麗水の西
筏橋からバスで南下して鹿洞の波止場に立つと西側の島に目立つて山の深い綠の端正な島がある、小鹿島だなとすぐ肯ける、黑松の濃さ、海のキラキラ―潮りの眺めは島獨特風景の最大級 島へのポンポン船約一分
×
『說明するよりも事實を觀て驚きなさい』
島を訪ふと周防園長はいきなりさういつた、癩者六千、面積百五十萬坪、三百五十名の職員と道立醫院時代よりもはるかに大きな施設に縛られながら、愛國班をおいて自給自足の自活を布くこの黑松におほはれた島の生活がどんなものか、先づ觀て來いといふのだ「ちやアー」とすなほに立ち上ると院長はまだにこりと笑つて
「自動車でなくては廻れんよ、ぐるつと廻ると五、六里はあるからね、寬く準備させる」
五分も經つと車は黑松の林の中を縫つてゐた
×
プンと鼻を突いて來る兎の特殊な厩の匂ひの中に腰をかがめて不自由な患者がひとり兎を飼つてゐた、青草を與へてゐるのは拜むがごとく合された指のない掌だつた、軍への兎毛皮をつくるためだよ」
が、消毒されて毎年軍に用意される數は實に五千枚を越えるといふ
『出來るだけのことはしたいといふのが島の倫理です、指のない手首にかう鎌をくくりつけて草を刈り、それをまたかうして籠に入れて―』
說明役の丁氏は自分の掌の甲を逆に合せてみせてから
「持つて歸つてはああして每日飼つてゐるんですよ、これくらゐのことは自分でも出來る、さう思つて飼つてゐるらしいんです、自分で飼つた皮が一枚でも兵隊さんのお役に立てば…さう思つて飼つてゐるらしいんです、冬が來るとそこら邊りいちめん皮を乾しますが、五千枚からの眞ツ白い皮はなかなか見事です
×
とつぷりと暮れた波止場で大勢の癩者が山歸りの荷揚げをしてゐる、歸つて來た傳馬船は五ツらしい、呼聲や掛聲が波止場いちめんの水明りに響いて威勢がよかつた
切口一尺もの板柴を擔いで行くもの、少し細目なのは炭材だらう、薪を運び揚げるもの、炭を運ぶもの……澤山なチゲが次ぎ次ぎ運んで行く―
事變以來この島にも炭が來なくなつた、そこで神の恩寵の山を買つて始めたのがこの製炭である、病舍地帶の六部落からそれぞれ勤勞に耐へ得るもの百五十名を選び、一日三部落つまり三百人の癩者がかうして每日炭材採りに出掛ける、朝五時半集合といふから島々がまだ波のなかに眠る頃船を出して、とつぷりと暮れてから歸る時には炭材三萬斤が船に積まれてゐる、島には三尺の製材機と廿の炭竈が待つてゐるのだ、大きなものは板につくられ、炭にやかれ、細かなものは病舍のオンドルに使はれるが、炭の年產額一萬俵と聞く
「ひとりとして不平らしい者がないでせう、皆んなわがことに熱心にしてやつてゐるんです」
三百のチゲを見ながら丁氏は靜かにいつた
×
眼の前を運ばれてゆくそれらの楊柳の中に楓の植木のあるのが眼についた、大切に繩でつゝまれた根土をチゲに乘せ、若楓は長く枝をさしのべて擔者の頭上でゆさゆさと搖れてゐた
『珍しい木があればああして自分たちで選つて公園に植ゑるんです、自分ですね、ここを永住の地と愛しんでです』
それは哀れを想はせる耳家ではなかつた、耐曹的な陰影を失つた擔者はその時からなにか透徹した新しい生命を持ち、樂業ともいへる自己の命數さへをおほらかに抱擁することによつて生れる深い心かな調和のやうに記者には眺められた、そしてそのことは今まで觀て來たいくつかの無我の勤勞作業においてもいへると思つた（つゞく）【寫眞＝鹿洞の波止場から望む小鹿島】

實際に役立つ防諜のコツ
顏役ら三百名へ傳授

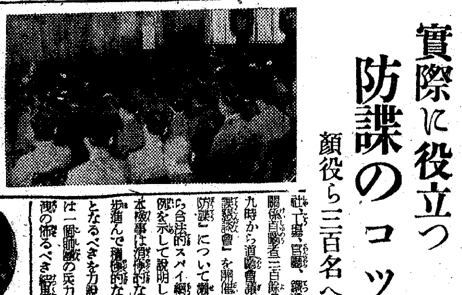

防諜週間にあたつて京城府內では華々しい行事の數々が行はれ講演會に展覽會に目覺しい"スパイ防遏"の愛國自衞運動が展開されたがさて實際運動を如何に取扱ふかとの問題はなかなかむつかしいので、これが對策を講ずるため京畿道警察部主催で京城府內の銀行、會社、工場、官廳、銀行、デパート等關係各方面の有力者三百餘名を十九日午前九時から道警察部會議室にあつめ『防諜懇談會』を開催『實際に役立つ防諜』について瀬戸道警察部長から合法的スパイ網の實相の種々の例を示して說明し京城地方法院松本檢事は消極的防諜思想から一歩進んで積極的思想戰の勝利者となるべきを力說『一人のスパイは一個師團の兵力に勝る』警察當局の懼るべき結果の實例を擧げた

夏服十着を灰

外觀ない話、十八日午後七時半ごろ京城黃金町二ノ六八洋服商小坂猪之助氏の仕上げ工場から發火、出來上つたばかりの夏服十着（時價百五十圓）をそつくり灰にして鎭火した、原因はアイロンのスヰッチを入れたまゝ置き忘れたもの

話題特急

☆……白衣の勇士（龍山陸軍病院傷痍軍人分院）から"新綠の時や、よし昨秋の恨みもまだ癒えぬでせう、一本手合せは如何"と妙な誘ひの野球試合を本社編輯局陣へ持ち込まれた
☆……何ぞ欺すべき、一氣に之を擊墜殲滅せんものと勇び起つた社同人は東成の球陣を作らあとは心配で八日午前十時から分院球場へ堂々乘り込んだ
☆……蘊蓄の鳴る長距打を捉へて試合は白熱、白衣軍三、四回に各一點、六回五點、八回二點の計十點に對し我が陣營八回までにあせらず無理せず無得點といふ蒙落着き（？）振りであつたが
☆……最後九回に我が打陣は俄然總攻擊の火蓋を切つて一擧に七點を奪ひその差僅かに三點とし白衣軍を顏色なからしめたがあと一歩及ばず、將軍の優勝メダルに三點を添へて獻上文字通り敗げましての慰問試合を終へた

天主教總會

總力戰に呼應して新發足を遂げた國民總力天主教京城教區聯盟では十八日午後四時から京畿、黃海、忠南、北四道の天主教司祭四十九名を集め明治町天主教會で定期總會を開催、矢鍋聯盟文化部長の『時局の心得』と題する皇道精神と國際情勢に關する講演に感銘を深め、總力報國を誓して同七時閉會、また朝鮮軍司令部[illegible]松下大佐は"內鮮一體なくして、防諜なし"と防諜精神の眞髓を說き會員に多大の感銘を與へ、終つて參會者の質疑應答の懇談を遂げ正午閉會した【寫眞＝防諜懇談會】

日赤へ一萬圓 熊平氏の美擧

京城本町二ノ一〇〇熊平源藏氏は同氏經營の熊平商店開業三十五周年を自祝、記念として十六日南山町日本赤十字社朝鮮本部を訪れ赤十字病院の衞生施設に使つて下さいと金一萬圓を寄附した、赤十字では同氏の快擧に職員一同非常に感激し最も有效に使ふべく愼重研究中である

銅貨獻金 京城昌信國民學校六年生金光相韓君（一三）は一錢銅貨一千枚（十圓）を十八日國防獻金として本社に寄託したが、これは一昨年四月から小遣錢を節約して蓄めたものである

輪禍 京城阿峴町九三ノ五李鍾復君（一三）は十七日午後八時半ごろ自宅前大通で麻浦方面から來た自動車（運轉手廣林勝也）に觸れ右腿に治療一週間の傷をうけ赤十字病院に入院した

山道代議士遺骸桑港發

【サンフランシスコ十七日同盟】米國行脚中客死した代議士山道襄一氏の遺骸は十六日夜サンフランシスコ日本人佛教會で嚴肅なる告別式を執行、十七日正午出帆の日本郵船の淺間丸で滴水代議士が附添ひ故國へ向つた

けふの天氣
晴後曇

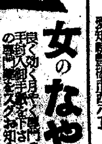
女のなやみ 良く効く月やく調べの下し藥があります 日本醫藥研究所 中尾本家

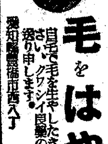
毛をはやせ はげ、ウス毛、ヘヘギワ、マユゲの方に有効な專門の良藥あり 日本醫藥研究所

タセト電氣熔接棒
鮮內唯一の熔接棒專門工場朝鮮化工製
納期迅速・品質優秀
軟鋼、鑄鐵、滿俺鋼、ステンレス、銅、砲金、眞鍮、ニッケル・クローム、他各種熔接棒
朝鮮化工株式會社代理店
㊦辰巳物產株式會社機械部
本社 京城府南大門通り二ノ一日生ビル 電話本局 四四九〇・二九二〇・二八〇一番 六七二二・〇八六三番
林町倉庫事務所 電話本局六三九〇九三
元山出張所 元山朝運ビル 電話二一七〇
平壤出張所 平壤泉町五 電話二三三九
新義州出張所 新義州旭町一 電話一九七
釜山出張所 釜山大倉町吉田ビル 電話二九三三
仁川出張所 仁川朝鮮化工內 電話四〇四
大阪出張所 大阪西區西長堀南通三ノ二 電話新町五三四三

東宝 待望の 封切迫る 若草劇場
白鷺 戀故のくるしさ 白鷺の二人 晩春に贈る哀愁巨篇
出演・島津保次郎 主演・入江たか子

南京虫 獨自のキキメで 全部殺す！ 今までと違ふ新發見の特效藥 ミントール
安眠を妨げ、身體を衰弱させ神經を疲勞させる南京虫！それを驅除する藥といへば從來は除虫菊劑等で、どうしても全滅することは出來なかつた、それがミントールの發明で樂に解決。
★使つて見てドナタも驚く！
大阪市南久寶寺町二丁目 角倉商事株式會社

正確な調劑 お藥と化粧品 清水藥局 明朗な奉仕 明治座前 電話本局②8298

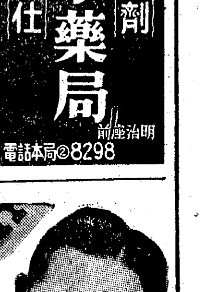
待望舞台公演迫る 上原敏とその樂團 ポリドール新管絃樂團 ポリドール 明朗歌手 高山美枝子 特別出演 若草劇場

國民服 は專門店に限る 京城府本町 康田商會
電話賣買は 太田醫院
ぢ肛門科 入院 太田醫院
京日案內
美容 募集 長谷川町 明美容室
賄婦 募集
求齒 科醫師又は代診 石光齒科醫院
特別案內
事務員給仕急募
姓名在社
タイピスト募集
賣住宅
池田建具店
特約店募集 横尾商店
時計修理師 村木時計店
女事務員募集
キリンビール
タイピスト採用
大阪合同
實務 家族 タイ 電話 金融 雜件 別府 貸住 求む 求住

體育

闘志満々 中等生の意氣 陸上特殊種目競技 第二日

全朝鮮陸協主催の特殊種目陸上競技大會第二日は十八日午後一時から京城運動場で續行された、夏の熱さはやうやく高まつて快晴無風に地面かたく第一日に比して競技場の調子はよくない、これに却つてか後援されたほど競技成績にも見られなかつた、たゞ意氣に燃える態姿が美しい精神の發露をして輝かしかつた、養正中をはじめ徽成女實、祥明女など、中等生の活氣ぶりは特筆すべきだ、優秀な記録としては三百米の韓雲燮（海州府廳）三七秒を擧げ得、この大會は、半島陸の大會であるばかりか、半島陸上競技史に新しい記録を印した

男子競技

◇三〇〇米1韓雲燮（海州府廳）37秒0、2鄭相鎬（仁川）41秒4、3金勝圭（養正）42秒1、4申庭植（商實）5朴昌榮（東星）6夏山龍泰（商實）

◇三〇〇〇米 1韓龍模（遞信）9分20秒0、2高山峰一（仁川）9分29秒2、3玄正孝（仁川）9分42秒8、4李泰鎮（養正）5徐鳳禧（商實）6武本守正（不俱）

◇四〇〇米繼走、1商業實踐55秒1

◇一六〇〇米繼走、1遞信18分25秒0、2養正19分6秒0、3京農20分3秒0、4商實

◇立巾跳、金明祖（養正）2米69、2金田光郎（京城）2米63、3朴昌田（養正）2米62、4村井秀光（京城）5李昌弘（京城）6宋根活（京城）

◇兩手圓盤投、1李殷谷（養正）45米34、右26米左19米0、2金益圭（養正）44米79、右26米7左18米72

女子競技

◇一五〇米、1結城靜江（德成）22秒8、2德山月子（祥明）23秒0、3那和俠（祥明）4金原會元（德成）5黃俊佐（祥明）6安山陽子（祥明）

◇五〇〇米繼走、1、德成A組49秒2、2祥明A組52秒3、3祥明C組4祥明B組5德成B組

◇立高跳、1原田賢子（德成）85糎、2藤田賢子（德成）80糎、3李峰秀（京城）

左飛を落球して赤井生還、曾田四球雜賀の二壘で三者生還、其後凡退この回二安打二四球二敵失で一擧四點計十點またその差五點と引離され、八回裏一死後柳平の二壘打の後投手の暴投、井上の中飛後柳平生還して一點、遞信は眞田の左飛を赤井落球して森重安打、松村四球で無死滿壘、山腰の遊撃を拔く安打を中堅失策して二者生還鈴木の凡打後松村を還してその差一點に迫まつたが、山腰の三壘寸前刺殺西田の凡打で試合終つた

引續き京電對府廳の一回戰は京電一勝のあとをうけ午後四時より京城球場で勝井（球）井上、小林、家腰（壘）四氏審判の下に京電先攻で開始、結局十三對五で京電二勝、時間一時間廿分

府廳 002110010 5
京電 100053202 13

京電、府廳に連勝 遞信反撃及ばす鐵道に敗る

京城實業野球リーグ戰鐵道對遞信は鐵道一勝の後をうけて、十八日午後一時十七分から京城球場で佐田（球）土井、鳥津、花谷（壘）四氏審判の下に鐵道先攻で開始、十對九で鐵道が連勝した、時間二時二十五分

遞信 000203013 9
鐵道 002202400 10

戰評 兩軍共中村、鈴木を先發させ鐵道は昨日の四番打者長谷川を六番にする、清水四番古川を五番にすれば遞信も昨日五番の柳平を一番におき、眞田四番、成重五番西田を九番において背水の陣を布いての對戰、試合は終始あらゆる角度から見てシーソーゲーム、鐵道最終回の遞信追撃を逃れて連勝した、鐵道三回表市川、曾田、雜賀三者安打の後清水の右翼線上を越す二壘打で二者生還、古川の四球は雜賀を本封其の後後續なくして先取得點二點を得、四回赤井の一死後川上安打に出、市川中飛で二死後、曾田、雜賀の安打と二壘打で二點計四點、遞信は四回裏成重二壘打の後遊擊の野選で三進、松村盗壘二死後西田の三壘強襲安打で二者生還、柳平三振で二點返へせば六回表鐵道無安打で二四球敵失四つで二點計六點を收めれば、その裏遞信森重の右前安打にはじまり松村の中飛を落球し西田、柳平の二安打で三點計五點、その差一點に迫まれば七回表赤井の二壘打上を越す安打續く、川上四球市川の遊擊の失策で二點一方的試合に終るかと見えたが、その裏（京電長谷川、柴田と交代）……

鐵道 計 42 9 10 0 2 2 3 8 6
遞信 計 43 10 13 0 5 4 7 1 3 8

▲三壘打、雜賀、清水、中村、柳平2、森重▲盗壘市川、中村、柳平▲時間試合時間二時間八分

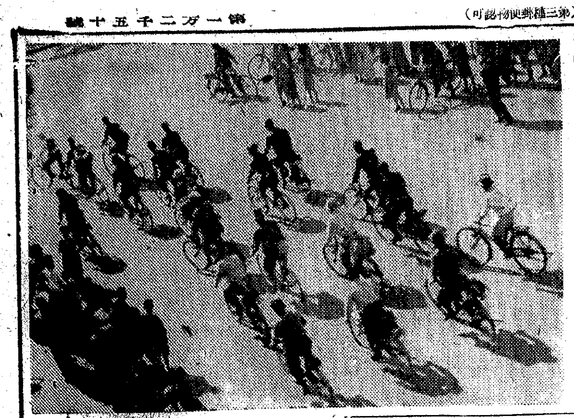

劈頭荒れ狂つた打撃戰 早大先づ一勝 11A-8慶應の反撃及ばず

六大學野球

【東京電話】東京六大學野球春季リーグ早大對慶應第一回戰は十八日神宮球場で擧行、豫想通り早大は石黑、慶大は高塚の登場となり慶大が質と長良の打撃を入れ替へた以外は編成の變動なく、兩軍は覇權を目指すシーズン眞中の初會戰に不退轉の意氣を示した、開始午前一時三十分、審判＝天知、長濱、角田、坪井、先攻＝慶大、戰九回結局十一A對八で早大先勝す、終了三時四十分

慶大 200114000 8
早大 06050000A 11A

慶應 計 37 8 10 8 0 1 1 2 0
早大 計 32 11 11 11 1 2 1 8 0

▲二壘打、宇野、根津、▲犧盜、慶大六、早大五、▲併殺、宇野、長良、岩本、

▲本壘打、岩本
▲三壘打、質、松井、西浦、笠原
別當、根津
▲二壘打、增田、有律2
▲併殺増田一福留一谷詰（四回）
福留一增田一谷詰（五回）
▲逸球後藤▲暴投松元
試合時間一時間廿分

けふの鍛錬運動

◇庭球 京城實業リーグ、專賣對鐵道（鮮銀コート）鮮銀對東拓（東拓コート）四時五十分開始

◇卓球 京城實業リーグ、遞信對本府、專賣對商銀（五時開始）黃金町二丁目協道場

夏場所好取組豫想

第十一日目

綾昇―松浦潟

綾昇右、松浦左の喧嘩、四ツに組んで松浦左を差せば強烈な吊り、投げがあり、出者綾も苦戰とならう離れて突合が長引けば冴えた足腰と土俵に一日の長ある綾に有利、今場所双方ともすこぶる好調な丈期待される一番

笠置山―佐賀花

佐賀花が右を差して物凄いダッシュで寄り立てれば止攻法の笠置も苦戰となる、笠置くをこらえて左を差し換れば攻撃に出て面白くなる

肥州山―羽黒山

三對一で肥州の貫越、立上るや羽黑、肥州の左をさし、そのまゝ突き立てれば簡單、肥州巧に左を入れ右に上手を引けば金剛力を擧つ

安藝海―照國

東西の花形同志の一番、照は大關を賭けた場所丈に是が非でも勝ちたい處である、一對二で今度は決勝戰、照は吊いて落ちず、突いても倒れないので、安藝は立合喧嘩と照の苦手である足攤でするどく攻略して行く、照機を見て許さず左右何れか褌を取れば安藝苦戰を免かれぬ

五ツ島―双葉山

打倒双葉の最有力者候補五ツ如何なる、戰法に出るか、興味がある五ツ立ち上り右を差すやいなや猛烈な寄せに身體がグラつけばするどい寄があり、双葉も油斷がならぬ、双葉にがつちり受け止められたら五ツ不利

二百五十名の健脚部隊 自轉車の遠乘會 女子軍も交はりて擧行

國民皆泳の集團訓練をめざした京城府主催、自轉車遠乘會は十八日午前九時半京城府廳前を出發、京義街道を碌番院までの七里行程に健脚の意氣を躍らせた、健兒なる名の娘子軍を交へた二百五十名の参加部隊は東京城、京畿道（?）路をすぎて沿道に映える若葉の清々しい香りを胸一ぱいに吸つて退溪院運動場に到着、楽しい晝食をすませて遊戲、野球試合に興を沸かせて午後三時解散した【寫眞＝退溪院向けての双輪進軍】

老春 (94)

川口松太郎 (作) 伊勢良夫 (畫)

金と銀 (四)

「お前は金だ、俺は銀か銘だ」

終ひには、さう云ひ出した。

「俺は、働き鱗みたいに、たゞ働く爲めに、世の中へ生れて來た人間だ。お前は、子供つぽい空想を何時までも棄て切れずに生きてゐる女だ。俺と夫婦になつたことを惜んでゐるのだらう」

そんなことをいふ日もある。

然し、千枝子は抗はなかつた。

正しい返事もしなかつた。

正也は千枝子から尤と孃心愛情を求めようとしてゐる。仕事が手廣く大きくなつて行くにつれて、生活慾も熾でいろ〳〵な慾望が、激しく押迫つて來る。千枝子にはそれが異はしかつた。

良人は良人。自分は自分で、違つた性格を持つた二人がそれ〴〵獨立して生きて行きたいと思つた。

さういふ間にも、正也の事業はとめどなく擴つて、今町三石間の電氣鐵道敷設計畫や、今町の温泉ホテル經營案や、土地山林の買賣乘合自動車の新コース開設。

「それで好ければ、俺も好いよ。だん〳〵忙しくなつて來るから、歸つて來られない時もある。今町に事務所を置いて、そつちで寢泊りをするかも知れないし、留守勝になるから子供たちをたのむ」

「……」

今町に事務所の出來たことは、前から聞いてゐる。やがて、その事務所の二階に、女給上りとかいふ若い女が女中兼用に雇はれたとか、引込んだとか――そんな生活をしてゐる噂も聞えて來た。が、千枝子は何とも思はなかつた。むしろ、肩の荷の降りたやうな感じで、

「自分の外に、良人を慰めてくれる者があれば結構だ」

と思ふやうになつた。

だん〳〵正也は三石へ歸らなくなつた。母が心配して

「正也はどうしてゐなさる」

と聞くこともあるが、

「仕事が忙しいので、今町の事務所にゐます、その方があの人の爲にも好いんでせう」

ほどの仕事ぶりで、そしてそのいづれもが、どうやら斯うやら成功しつゝ相應の利益を收めて行く。

四五千圓程度だつた銀行預金が忽ち萬を越え小切手帳を腕の襞へ落して歩く時分には、もう、三石にぢつとしてゐる日がなくなつた。

今日今町にゐるかと思へば、明日は東京へ出て、何やら新規事業の計畫をする。その歸りには東京風の派手な反物を土產に持つて來たり、子供たちの喜びさうな品々を廊へたり、而も、必ず酒氣を帶びて戻つて來る。

「酷なそはやめてしまつてはどうだ。今更、こんな事をしてゐても仕様があるまい」

「これは、お父さんの遺して行つた仕事ですから、私がやります。やらして置いて頂きます」

「お前はお前で頑固だ。俺は俺で勝手な事業――それがお前にも理想なんだらう」

「……」

となるべく心配させない用心をしていつた。

結婚第一夜から氣まづかつた夫婦の間は、かうして次第につとうとしく千枝子の心持も冷たければ正也の感情もいよ〳〵姿をはなれて行つた。

家庭染料 みやこ染 品質本位

十九日(月) 第一放送

朝の部

午前六・〇〇(東)ラジオ體操 六・二〇 ニュース 六・三〇(東)音樂(レコード) 六・四〇(東)朝のことば 國家の道義 大串兎代夫 七・〇〇(東)時報(城)宮城遙拜、天氣見込

七・〇一(長)仕事と共に 後間山麓の小鳥―信州後間山麓より中繼― 七・二五(東)正しい國語 日常文章の綴り方(一)石森延男 八・三〇(城)氣象通報 九・〇〇(城)全日本華僑總會實況 長崎市三菱會館より中繼 九・三〇經濟市況は九・四五に繰下ぐ 一〇・〇〇(東)幼兒の時間 〃ドウァッエン〃青木雅子外 一〇・二〇(城)家庭婦人の時間『婦人の時事常識』(一)たのもしき朝鮮の人口膨脹 總督府統計官 鈴木虎次郎 一〇・二〇(東)音樂(レコード)管絃樂『ハンガリヤの情景』幻想曲ペーブ作曲『ホフマン物語』幻想曲オツフエンバツハ作曲 一一・〇〇(東)國民學校放送『一年生の時間』劇『エンソク』東京市南櫻國民學校兒童(指導)金澤嘉市

晝の部

正午(東)時報(城)默禱、今日のお知らせ・天氣見込 午後〇・〇五(名)職場への放送 管絃樂(一)土耳古行進曲クレツシユーマー作曲(二)舞踊組曲『胡桃割り人形』チャイコフスキー作曲 名古屋放送管絃樂團 中山義雄 〇・二〇 ニュース 一・〇〇(東)家庭の時間物語 兄弟の記 佐々木信子 一・二〇(名)臺所衛生と傳染病豫防 醫學士 落合國太郎 二・〇〇(大)國民學校放送『五年生の時間』音樂の時間 堺市濱影國民學校兒童(指揮)谷道介 大阪ラジオオーケストラ 二・二〇(城)氣象通報 二・二五(京城第二)家庭の時間(釜山・清津・雄基市繼・朝鮮語)農村女性の一日 朴瑞利亞 二・五五(東)職場への放送 ラジオ體操 三・二〇(東)商工業の時間 三・三〇 ニュース、氣象通報 四・〇〇(東)國民學校放送『教師の時間』國民學校講座『國民科國語三年(六、七月)教材の取扱ひ方』村重嘉勝 四・三〇(東)東場所大相撲實況(十一日目)―兩國國技館より中繼―

夜の部

七・〇〇(東)時報・ニュース 七・二〇(東)政府の時間 七・三〇(山)東北民謠の旅 山形縣の卷 七・四〇(城)朝鮮民謠(全國中繼)藝謠と新調歌曲(一)天安三巨里(二)トラヂ(桔梗)打鈴(三)アリラン(唄)韓貞子 金玉葉(伴奏大笒)金永根(歲角業)李忠善(管絃樂)京城放送アンサンブル(編曲並に指揮)金濟華 八・〇〇(東)連續ラジオ小説〃浮城物語〃(第二夜)(作)良文)丸山定夫(立花勝武)大日方傳(上井源太郎)宮口精二(菊川淸)島田友三郎其の他群集大勢(解説)徳川夢聲(伴奏)東京放送管絃樂團(指揮)服部正(演出)青山杉作 八・四〇(東)朗讀(一)いざ小供(二)赤間開青木賣(三)月と日の(四)富士山 林蘇美子(五)咲くときの(六)泊鷗浦 永島節子(七)もろこしも(八)法華門嘆作宮川信子(九)箱根路を(一〇)冊至由良浦湧濤市(一一)君が代を(一二)亡友照子七 同忌吟作 米山正山(一三)かくすれば(一四)爾靈山酒井緊夫 九・〇〇(東)時局談話 北支經濟開發の現狀とその將來 北支開發株式會社總裁 賀屋興宣 九・二〇 ニュース(城)氣象通報・天氣見込・曆・番組豫告 一〇・〇〇(東)時報(城)今日のニュース

第二放送

午前六・〇〇(東)ラヂオ體操(第一放送) 七・〇〇 宮城遙拜 九・三〇 氣象通報 正午(東)時報・默禱、今日のお知らせ・天氣見込 午後〇・〇五 序曲(レコード) 〇・一五 ニュース 〇・三〇 速成國語講座 梅園秀成 一一・一〇 氣象通報 二・二五 家庭の時間『農村女性の一日』朴瑞利亞 三・三〇 ニュース・職業紹介

廿日(火) 明日のきゝもの

六・〇〇 幼年童話『蛙と鳩』高在天 六・二〇 童話(平壤)宋永浩 六・三〇 吹奏樂(大邱)慶北中學校吹奏樂隊 六・四〇 コドモの新聞 六・四五 常識講話『保險契約の話』姜柄順 七・〇〇(東)時報・ニュース・天氣見込 七・三〇 家庭歌謠指導 李升學 七・四〇(城)朝鮮民謠 全國中繼 韓貞子外 八・〇〇 唱劇調『瀟湘八景』方應教外 八・〇〇 短篇と唱劇調(大邱)朴綠珠外 八・三〇 合唱 京城音樂專門學院合唱隊 八・五〇 野談『貞魂如生』金泉成 九・二〇 ニュース・氣象通報・ラヂオメモ・曆 九・四〇 初步國語講座 咸秉業 一〇・〇〇(東)時報・今日のニュース

午前一〇・二〇(城)家庭婦人の時間『婦人の時事常識』(二)六億貯蓄の達成に就て 府畜銀行頭取 伊森明治 午後四・二〇(城)京城實業野球春季リーグ戰實況『京鐵對府廳』(遞信)―京城野球場より中繼―(第二放送・京城・平壤・咸興・大邱) 四・三〇(東)夏場所大相撲實況(十二日目)―兩國國技館より中繼― 七・四〇(城)長唄(平壤・清津・本房藝妓連中)入中

新刊紹介

▲新亞細亞(五月號)特輯『佛印の現狀』を初め『南洋の回教徒』『太平洋と支那と米國』『東南亞の資源と技術』『滿洲の戰時色』『イリッピンの準備』他國民的解決を要求する南方問題に觸つてゐる(五十錢、東京・麴町・内幸町一丁目・南滿洲鐵道株式會社東亞經濟調査局)

▲歐羅巴の新秩序(ワルター・シヨイネマン著、北村義男譯)歐洲の事情を明快に、徹底的に研究喝破した論文を十二分に提供してゐる。どの章を見ても、現下の日本の問題と軌を一つにしたものが書かれてある。つまり、何れの一章といへども、政治的、經濟的、精神的推進力の大々的共通性を示し三國協定の盟邦諸國民が、關聯提携を照約せる歴史以前の共通の際史を提示してゐる(一圓二十錢東京・小石川・大塚坂下町・昭森社)

▲日本人の大陸發展史(高柳光壽著)本書は、大陸の露と散つた幾多の光榮諸氏の烈々たる意氣と尊い血の歴史を語り、且織田信長、豐臣秀吉の對内、對外政策を中心に、安土桃山時代の政治、經濟を叙述してゐる、東亞新秩序建設の使命の重大さと安土桃山時代相を把握する上において、參考となるべき史的資料である(五十錢、東京・芝・田村町一丁目、日本放送出版協會)

▲吉野朝時代史通論(中村直勝著)著者は幾多の問題を含む吉野朝時代を、單なる戰史の叙述にとどまらず、皇室の御努力を中心に當時の思潮、學問の風潮、經濟上の諸問題を取上げ、この時代をあますところなく檢討してゐる(五十錢・東京・芝・田村町一丁目日本放送出版協會)

▲改正國家總動員法國民勞務手帳法解説(法令調査研究會著)最近改正された『國民總動員法』及び『國民勞務手帳法』に付、平易な文章をもつて懇切に解説を下してゐる。國民一般の良書として又は參考書として奬める。(七十錢大阪・西・立賣堀北通一丁目、船場書店)

▲東洋(五月號)大東亞共榮圈の確立と朝鮮、世界の大勢と日支兩民族、國民政府の當面する重要問題、米國と第二次世界大戰、ソ聯の東方策の推移、東亞聯盟國運動への展開、印度とビルマとの運命的行方、東洋時報、世界展望等、時事論叢をたつぷり掲載してゐる(六十錢、東京・麴町・内幸町二丁目、東洋協會)

城宝

東寶 吉本 直營

砂塵

二挺拳銃の好漢スチユアートに妖艶デイトリツヒ猛擊！血風荒ぶ西部の町に展開する正義と邪惡の亂陣！これぞアメリカ映畫の本領を發揮したし〃驛馬車〃以來の大娛樂版!!

主演 マレーネ・デイトリツヒ ジエームス・スチユアート

演出 ジヨージ・マーシャル

助演 チヤールス・ウイニンジヤー ミツシヤ・アウア ブライアン・ドンレヴイ ワーレン・ハイマー

ケイゼウ タカラツカ ニユウユニヴアサル超大作

熱だ 力だ 總力戰

19日より

外料 肛門科專科 醫學博士 朴昌薰 京城府樂園町一三五番地 電話(光)一四五二

色が良くて つきよい トモエクレヨン 全鮮有名文具店ニアリ

病人と弱い子には ビタミンBを充分に補給する 病人は治り早く弱い兒は丈夫に育つ 保健調味料 イマヅビタ素

病人が衰弱してゐるのも小兒が甘い物を欲しがつて御飯を食べず虫歯でカンが強く病氣に罹り易いのもビタミンBの缺乏が主な原因です と言はれます。美味で食慾を進め…イマヅビタ素を食べさせると病人は治り早く小兒は丈夫に育つ…

お化粧を落すとき、硬いクリームではヒフがいたむ。 カガシ 液体 コールド

武田産婦人科病院 武田産婆學講習所 四月・十月開始 京城府長谷川町(朝鮮銀行横) 醫學博士 武田正房 電話本局(2)四五四五番 三三七一番

肛門科 土井醫院 仁川府宮町一五番地 電話875

朝鮮郵船定期

◎仁川より 青島・上海への最捷路 仁川出帆毎月

釜山丸 平安丸 一日 六日 二六日

午後五時出帆デスガ飛行機發祭ノ取調ベガアリマスカラ午後二時迄ニ乘船願ヒマス別府ハ鮮内各地ヒユーロー二モ取扱ヒ致シテ居リマス

◎北鮮・釜山より上海・臺灣行

興東丸 釜山 清津 五月二十六日

◎京濱行 江原丸 五月二十三日 ……

朝鮮郵船株式會社 代表電話(2)本局四一九五番

朝鮮郵船仁川定期出帆

●青島、上海行 京濱行 江原丸 五月十八日

乘客運賃 青島迄 二三、四〇 上海迄 二〇、五〇

●仁川沿岸航路出帆豫定

朝鮮郵船、日本郵船代理店 朝鮮運送仁川支店 電話一四一〇番

大阪商船京城支店

京城府南大門通二丁目 電話(2)一〇三〇・一〇三三

◎門司より高砂丸 高千穗丸 五月廿五日 五月廿九日

◎門司より神戸行大型船多數あり

大阪商船出帆

◎印貨客船 ▲印貨物船

◎北鮮門司阪神行 慶興丸 五月十八日

公示催告

忠清北道清州郡加德面芦洞四四九番地 申立人 高田榮一 ……

朝鮮總督府判事 大田地方法院清州支廳 昭和十六年五月六日 西山幸成

東宝映画 浪花館 十五日ヨリ十九日マデ 御存知東男 長谷川一夫 高峰三枝子 霧立のぼる まごころ親爺 金語樓・若原春江

京龍館 十五日ヨリ 日本ニュース 12.00 3.05 6.55 文化映畫 12.25 3.30 7.20 日本映畫史 1.13 4.30 8.20 安來ばやし お絹と番頭 1.45 5.05 8.55

大陸劇場 十七日ヨリ大劇の歐米名畫祭 日曜十時三十分 ニユース 12.00 3.20 6.40 格子なき牢獄 12.12 3.32 6.50 膝にバンヂヨウ 1.50 5.10 8.27

黄金町四丁目 城宝 十九日より一二十三日まで (五日間) 砂塵 (特別有料試寫會) 夜の部六時半より

東寶若劇 5月14日よりの上映時間表 ニュース・文化映畫 12.00 3.15 6.30 ロイドのエヂプト博士 12.20 3.35 6.50 人生は六十一から 10.30 1.40 4.55 8.10

明治座 五月十九日ヨリ二十一日マデ 鴨獵 12.01 3.20 6.45 虎鮫島脫獄 12.13 3.32 6.57 裝へる夜 1.48 5.08 8.33

朝日座 五月十三日より七日間 典 祭の 笑 丸三利家原管

京日文化映画劇場 毎週木曜日替 十五日より廿一日まで 平日正午、日曜祭日午前九時半開映 1朝鮮ニュース第十號 2東京見物 3漫畫・競馬大當り 4アサヒホームグラフ 5同盟月報第二十輯 6母と子の問題 7海外ニユース卅二號 理研科學・文化映畫 8日本ニュース最新報 乘車券

東宝文劇 東宝 TEL(2)3014 1日本ニュース 2外國ニュース 3東寶文化映畫 乘車券 4フランケンシュタインの復活 5エンタツアチヤコの新婚お化け屋敷

日活 喜樂館 十八日 文化映畫 ニュース記 12.01 3.00 6.05 結婚 12.35 3.35 6.45 まぼろし城 1.44 4.44 7.54

本町三 京劇 新生新派第二回作品 夫婦太鼓 新興東京作品 海棠の歌

和信映画館 十六日より二十二日迄(日曜名畫週間) 平日は正午十二時一分より日曜、祭日は午前十時半より 1、日本ニュース 2、朝鮮ニュース 3、東寶映畫特作 志願兵(全八卷) 主演 文藝峰 金一海 演出 安夕影 李金龍